

Informe Socioeconómico de Ingresantes



2018



Universidad Nacional de Asunción
Rectorado
Dirección General de Planificación y Desarrollo

Informe Socioeconómico de Ingresantes del año 2018

Abril, 2019

UNIVERSIDAD NACIONAL DE ASUNCIÓN

INFORME SOCIOECONÓMICO DE INGRESANTES DEL AÑO 2018

AUTORIDADES

Héctor Amílcar Rojas, Vicerrector – Rector en ejercicio

DIRECCIÓN GENERAL DE PLANIFICACIÓN Y DESARROLLO

DIRECCIÓN

Carlos Luis Filippi Sanabria, Director General

COORDINACIÓN Y CONTROL

María Gloria Paredes de Maldonado, Directora

EQUIPO TÉCNICO

Laura Celestina Morales Bernal

Eulalia C. Facholi Villagra

Claudio Javier López

CENTRO NACIONAL DE COMPUTACIÓN

DIRECCIÓN

Ignacio Daniel Velázquez

Coordinador del área técnica

Juan Ovelar

Administración del Sistema de Encuesta de la UNA

Mirtha Villagra

UNIDADES ACADÉMICAS DE LA UNA

Administradores de sistemas y Técnicos en la aplicación de la encuesta

PUBLICACIÓN

RECTORADO

Dirección General de Planificación y Desarrollo (DGPD)

Departamento de Planificación y Estadística

Km. 11 - Campus de la UNA

San Lorenzo – Paraguay

ISSN 2308-3182 (versión impresa)

Contenido

1. Introducción	7
2. Objetivos	8
3. Metodología	8
4. Resultados	10
4.1. Población de estudio y caracterización de la muestra	10
4.2. Perfil socioeconómico y familiar	14
4.3. Nivel socioeconómico de los ingresantes encuestados	15
4.4. Aspectos laborales	16
4.5. Características del proceso de inserción a la universidad	17
5. Comparación del nivel socioeconómico	20
6. Conclusión	20
7. Bibliografía	23
8. Anexo	24
8.1. Cifras a nivel UNA	29
8.2. Criterios para el cálculo del Índice Socioeconómico	40
8.3. Formulario de encuesta	44

Listado de Tablas y Gráficos

Tablas

Tabla 1. Cobertura de la encuesta en las sedes de la UNA. Año 2018	8
Tabla 2. Dimensiones del Índice Socioeconómico y valoración de las variables indicadoras ...	9
Tabla 3. Distribución de los ingresantes de la UNA según áreas de conocimiento de la carrera. Año 2018	11
Tabla 4. Distribución porcentual de los ingresantes encuestados según nivel académico de los padres. Año 2018.....	14
Tabla 5. Porcentajes de los niveles socioeconómicos de los ingresantes encuestados. Período 2014 -2018	20

Gráficos

Gráfico 1. Evolución de los ingresantes de la UNA. Período: 2009-2018.....	10
Gráfico 2. Distribución de los Ingresantes encuestados por Unidad Académica.Año 2018	11
Gráfico 3. Ingresantes encuestados por Sedes.Año 2018	12
Gráfico 4. Ingresantes encuestados, a nivel UNA según sexo.Año 2018.....	12
Gráfico 5. Ingresantes encuestados por Unidad Académica, según sexo. Año 2018	13
Gráfico 6. Ingresantes encuestados, según edad. Año 2018	13
Gráfico 7. Ingresantes encuestados, según lugar de residencia. Año 2018	14
Gráfico 8. Distribución de los Ingresantes encuestados por niveles socioeconómicos.Año 2018	15
Gráfico 9. Estratificación socioeconómica de los Ingresantes encuestados por Unidades Académicas. Año 2018.....	16
Gráfico 10. Ingresantes encuestados, según la forma de solventar sus estudios.Año 2018... ..	16
Gráfico 11. Actividad laboral remunerada al momento de la encuesta. Año 2018	17
Gráfico 12. Ingresantes encuestados, según procedencia de institución educativa del nivel medio. Año 2018.....	17
Gráfico 13. Ingresantes encuestados, según modalidad del nivel medio. Año 2018.....	18
Gráfico 14. Medida en que la educación media le sirvió para el ingreso en la Universidad. Año 2018.....	18
Gráfico 15. Ingresantes encuestados, según realización del Curso de Ingreso.Año 2018.....	19
Gráfico 16. Satisfacción de los Ingresantes encuestados con la enseñanza recibida en el Curso de Ingreso. Año 2018.....	19
Gráfico 17. Orientación vocacional para el ingreso a la Unidad Académica. Año 2018	20
Gráfico 18. Comportamiento del nivel socioeconómico. Período 2014-2018	21

1. Introducción

El presente estudio contiene el diagnóstico de la situación socioeconómica de los ingresantes a la Universidad Nacional de Asunción del año 2018, basado en una encuesta diseñada para identificar sus características socioeconómicas y su proceso de preparación para acceder a la Universidad.

El estudio se realiza conforme a lo dispuesto por la Resolución N° 0152-00-2013 del Consejo Superior Universitario “POR LA CUAL SE HOMOLOGA LA PROPUESTA DE FORTALECIMIENTO DE LA GESTIÓN DE LA INFORMACIÓN ACADÉMICA EN LA UNIVERSIDAD NACIONAL DE ASUNCIÓN”, que establece la aplicación de una encuesta dirigida a los estudiantes que se inscriben por primera vez (ingresantes) a las diferentes carreras de las Unidades Académicas de la UNA. La metodología es utilizada para determinar su perfil socioeconómico y para la solicitud de becas y exoneraciones de los aranceles.

El mismo responde a lo establecido en el Manual del Modelo Nacional de Acreditación de Carreras de la Educación Superior de la Agencia Nacional de Evaluación de la Educación Superior (ANEAES) de Paraguay, que recomienda “Promover el desarrollo del potencial de los estudiantes en aspectos relevantes y cuidar su bienestar en forma integral” (*Componente: Estudiantes de la Dimensión: Personas*).

El estudio se vincula también con el Plan Estratégico de la UNA 2016-2020 en su línea estratégica “*Excelencia Académica*”.

De modo similar, se alinea con lo dispuesto en el Modelo Nacional de Evaluación y Acreditación Institucional, que expresa la necesidad de evidenciar que la toma de decisiones se apoye en antecedentes e informaciones válidas y confiables. (*Componente: Políticas de atención a la población estudiantil de la Dimensión: Gestión Académica*).

La muestra de estudio está compuesta por 4.135 encuestados que representan el 59% de la población total de ingresantes en el año 2018, en las 14 facultades de la UNA. La metodología utilizada corresponde al “*Método cualitativo por asignación de puntos*”, que otorga ponderación a las respuestas de un conjunto de variables predefinidas relacionadas a la características socioeconómicas personales y familiares del ingresante, así como de su hogar.

Además, se presentan los niveles socioeconómicos de los ingresantes a la UNA, en los últimos cinco años.

De esta forma, el informe constituye una fuente de información para el desarrollo de políticas y programas institucionales de orden académico y administrativo.

2. Objetivos

Los objetivos del estudio son:

1. Caracterizar al ingresante encuestado en aspectos socioeconómicos y familiares.
 - 1.1. Determinar el Índice Socioeconómico en función a las características personales y familiares del encuestado, así como las características del hogar.
 - 1.2. Presentar datos sobre los aspectos laborales
2. Conocer el proceso de preparación para acceder a la universidad del ingresante encuestado.
3. Analizar la evolución de la distribución de los niveles socioeconómicos de los ingresantes en los últimos cinco años.

3. Metodología

El estudio corresponde al tipo exploratorio y descriptivo, utilizando datos registrados mediante el formulario socioeconómico al momento de inscripción en las respectivas Unidades Académicas de la UNA.

La población de estudio está constituida 7.032 estudiantes que ingresaron a las diferentes carreras de la UNA en el año 2018. La muestra está compuesta por 4.135 encuestados, que representan el 59% del total de ingresantes. En la Tabla 1 se observa la distribución por sedes de la universidad:

Tabla 1. Cobertura de la encuesta en las sedes de la UNA. Año 2018

Sede	Ingresantes*	Encuestados**	Cobertura de la Encuesta (%)
Central	4.660	3.824	82
Otras Ciudades	2.372	311	13
Total	7.032	4.135	59

Fuente: (*) Anuario Estadístico UNA 2018. (**) Sistema de Encuestas CNC-UNA

La toma de datos fue realizada en la Sede Central y en Sedes asentadas en el interior del país, como Ayolas, Benjamín Aceval, Caacupé, Caaguazú, Caazapá, Concepción, Coronel Oviedo, Misiones Paraguarí, San Estanislao, Villarrica y Villa Hayes. (Cuadros 1 y 2 del Anexo).

La información recabada fue registrada en el Sistema de Encuestas, administrado por el Centro Nacional de Computación. El procesamiento y análisis de los datos de la encuesta fueron realizados en la Dirección de Planificación y Estadística de la Dirección General de Planificación y Desarrollo del Rectorado.

En la definición del perfil socioeconómico del ingresante se utilizó el “Método cualitativo por asignación de puntos”, metodología aplicada desde el año 2008, consistente en otorgar ponderación a las respuestas de las variables predefinidas como indicadores (Tabla 2).

El puntaje total obtenido se compara con una escala categorizada en cinco niveles clasificados como: Bajo, Medio bajo, Medio, Medio alto y Alto, que valora los totales desde un mínimo de 23 hasta un máximo de 100. (Cuadro 32 del Anexo).

Tabla 2. Dimensiones del Índice Socioeconómico y valoración de las variables indicadoras

INDICE SOCIOECONÓMICO (100)					
CARACTERÍSTICAS DEL INGRESANTE (82)				CARACTERÍSTICAS DEL HOGAR (18)	
Propias (25)		Familiares (57)		Disponibilidad de bienes y servicios familiares (18)	
Variables	Puntaje máximo asignado	Variables	Puntaje máximo asignado	Variables	Puntaje máximo asignado
Institución de egreso del nivel medio	4	Nivel académico de los padres	17	Inmueble: Casa y Terreno	6
Situación laboral del ingresante	5			Automóvil	5
Cargo ocupado	5,5	Ocupación de los padres	17	Bienes y servicios de Confort: Acondicionador de Aire y TV Cable	4
Nivel de ingreso percibido	5,5			Bienes y servicios Tecnológicos: Conexión a Internet y PC	2
Forma de solventar los gastos de educación universitaria.	5	Ingreso familiar	15	Servicio de línea telefónica fija	1
		Número de personas que dependen del ingreso	8		

Fuente: Elaboración propia

En el apartado 7.2 del Anexo se presentan:

- La distribución de las ponderaciones por alternativas de respuestas. Cuadros 29 al 31 del Anexo.
- La escala de clasificación del nivel socioeconómico aplicada al total de la ponderación de las respuestas. Cuadro 32 del Anexo.
- El cálculo del Índice Socioeconómico para un ingresante. Cuadro 33 del Anexo.

En el apartado 7.3 del Anexo se presenta el formulario aplicado para la toma de datos.

La metodología empleada en este estudio se utiliza para obtener el reporte socioeconómico de los estudiantes que soliciten becas o exoneraciones de los aranceles educativos de algunas Facultades y dependencias de la Universidad.

Asimismo para el análisis de los niveles socioeconómicos, fueron utilizados los Informes Socioeconómicos de Ingresantes publicados anualmente entre los años 2014 al 2018. Los porcentajes fueron tabulados y graficados. Además se calcularon los promedios y la tasa de variación del periodo.

4. Resultados

Los resultados obtenidos de la encuesta realizada a los ingresantes, se presentan en este apartado. Inicialmente, se describen la población de estudio y las características de la muestra; a continuación, se presentan los datos recogidos en cuanto al aspecto socioeconómico y familiares, así como aspectos laborales y finalmente, se describe el proceso de transición de los encuestados para el ingreso a la universidad.

4.1. Población de estudio y caracterización de la muestra

El registro histórico de los últimos 10 años, indican que a la Universidad Nacional de Asunción ingresan anualmente, en promedio, 7.380 jóvenes. En el Gráfico 1, se presenta la evolución en cantidad y composición por género de los ingresantes a la UNA en la última década.

Gráfico 1. Evolución de los ingresantes de la UNA. Período: 2009-2018

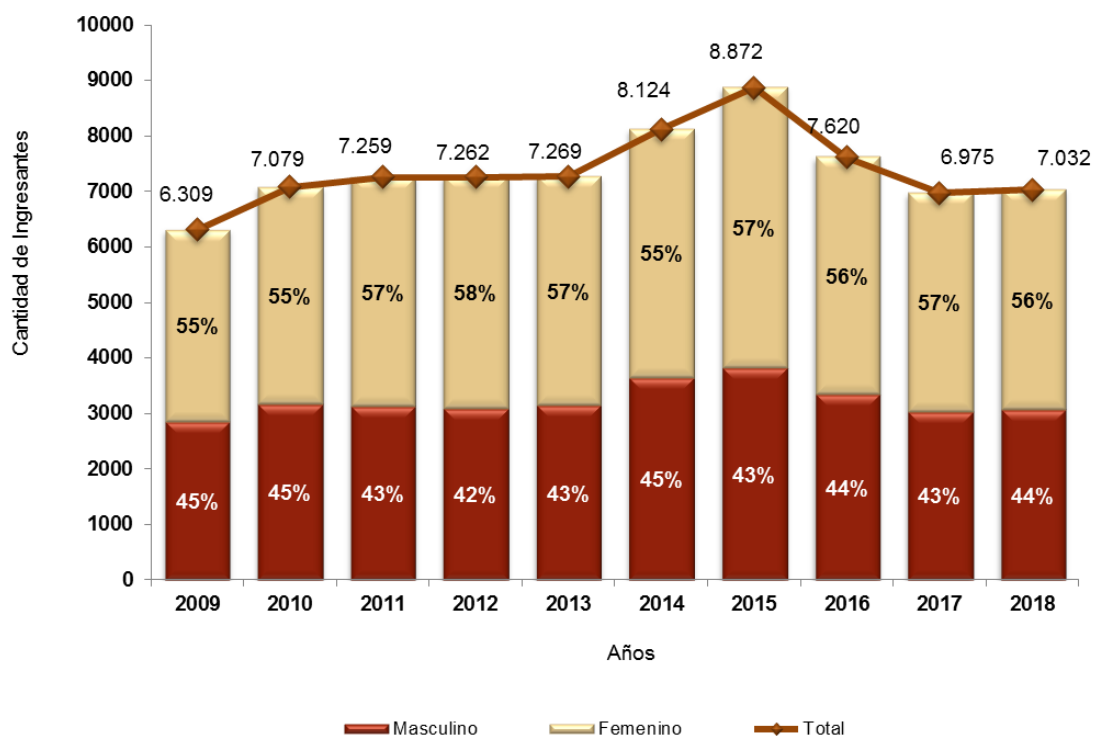

En la Tabla 3 se muestra la distribución de los ingresantes del año 2018 a la UNA, según las áreas del conocimiento de su carrera. En la misma se observa predominancia de ingresantes a carreras clasificadas dentro del área de conocimiento de las Ciencias Sociales, Educación Comercial y Derecho.

Tabla 3. Distribución de los ingresantes de la UNA según áreas de conocimiento de la carrera. Año 2018

Áreas de conocimiento	Cantidad de Ingresantes			
	Masculino	Femenino	Total	%
Educación	60	121	181	2,1
Humanidades y Artes	152	250	402	4,5
Ciencias Sociales, Educación Comercial y Derecho	1.649	2.682	4.331	48,8
Ciencias	318	251	569	6,4
Ingeniería, Industria y Construcción	784	561	1.345	15,2
Agricultura	610	519	1.129	12,7
Salud y Servicios Sociales	224	640	864	9,7
Servicios	6	45	51	0,6
Total	3.060	3.972	7.032	100,0

Fuente: Anuario Estadístico 2018.

La cobertura de la encuesta por Unidades Académicas, se observa en el gráfico 2, presentándose mayor cantidad de ingresantes encuestados en la Facultad de Derecho y Ciencias Sociales.

Gráfico 2. Distribución de los Ingresantes encuestados por Unidad Académica. Año 2018

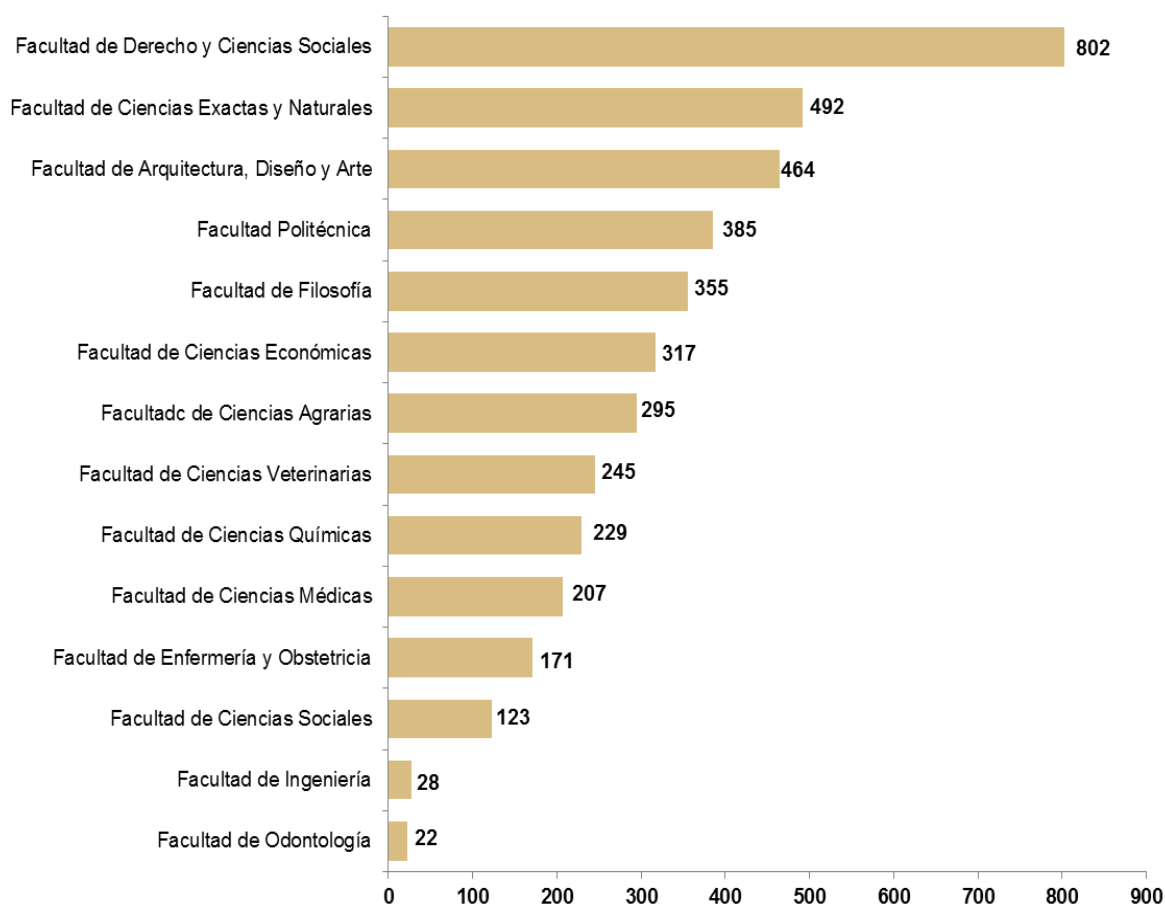

En el Gráfico 3, se observa la cobertura de la encuesta por sedes, correspondiendo a la sede central aproximadamente el 93% de los encuestados, el porcentaje restante se encuentra distribuido en diferentes sedes del interior del país. Cuadros 1 y 2 del Anexo.

Gráfico 3. Ingresantes encuestados por Sedes. Año 2018

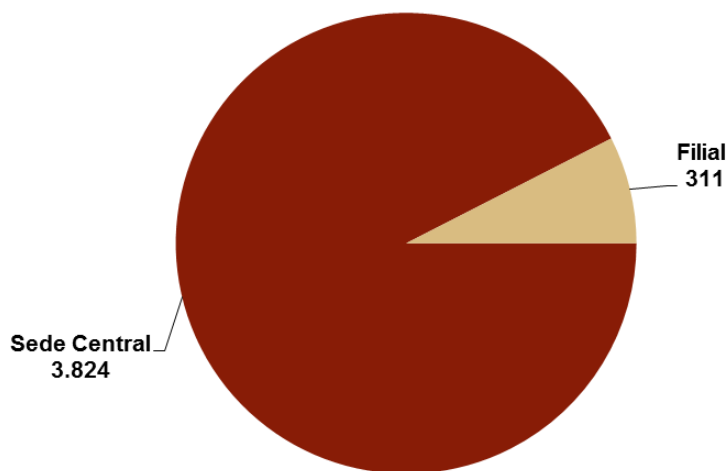

El 98,8% de los ingresantes encuestados es de nacionalidad paraguaya. Un mínimo porcentaje (1,1%) manifestó que nació en el extranjero, siendo mencionados los siguientes países: Argentina, Alemana, Angola, Bolivia, Brasil, Canadá, Chile, Colombia, Corea, Japón, Estados Unidos, Taiwan, Uruguay, Venezuela. Cuadro 3 del Anexo.

En el siguiente Gráfico se observa que, del total de la muestra de estudio, el 59,2% es del sexo femenino. Cuadro 4 del Anexo.

Gráfico 4. Ingresantes encuestados, a nivel UNA según sexo. Año 2018

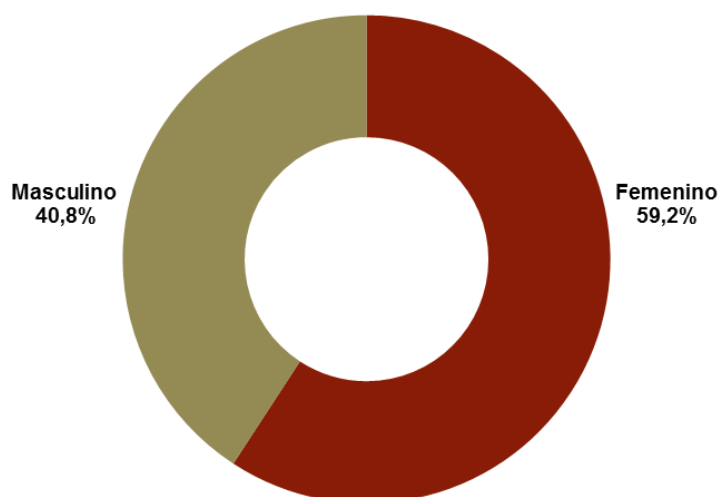

La distribución por género y por Unidades Académicas se observa en el Gráfico 5, prevaleciendo en la mayoría las mujeres. Cuadro 5 del Anexo.

Gráfico 5. Ingresantes encuestados por Unidad Académica, según sexo. Año 2018

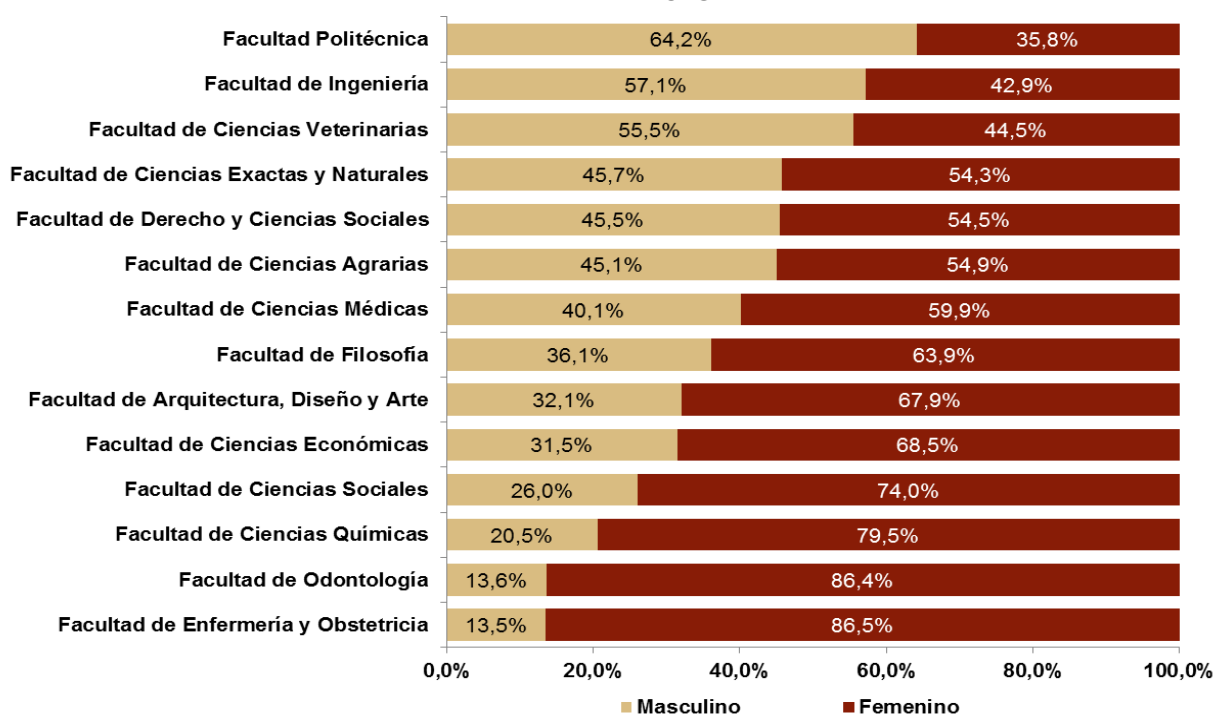

El 93,6% de los encuestados es soltero. Cuadro 6 del Anexo.

En el Gráfico 6, se visualiza que el 80,2% de los ingresantes encuestados tiene entre 18 y 23 años. Cuadro 8 del Anexo.

Gráfico 6. Ingresantes encuestados, según edad. Año 2018

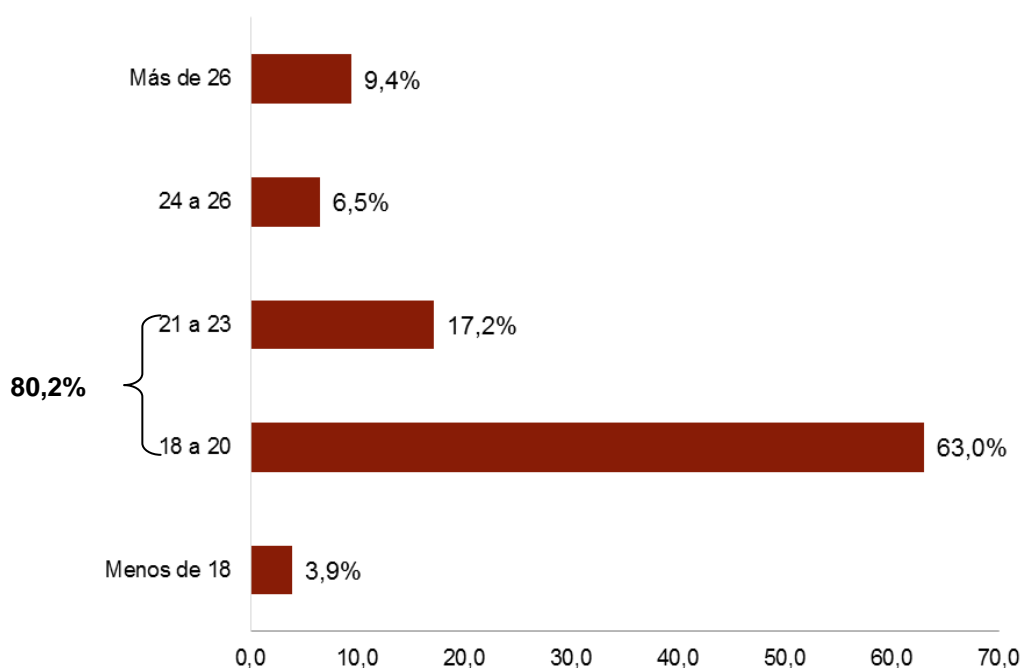

4.2. Perfil socioeconómico y familiar

Las características socioeconómicas y familiares analizadas en la encuesta fueron: tenencia de hijos; lugar de residencia; nivel académico y ocupación de los padres; nivel de ingreso familiar y número de personas que dependen del mismo; así como disponibilidad de bienes y servicios familiares y, el medio de transporte utilizado para asistir a clases.

El 88,5% de los encuestados respondieron que no tiene hijos. Cuadro 7 del Anexo.

El Gráfico 7, presenta la distribución de los ingresantes encuestados, según el lugar de residencia declarado por los mismos. Cuadro 9 del Anexo.

Gráfico 7. Ingresantes encuestados, según lugar de residencia. Año 2018

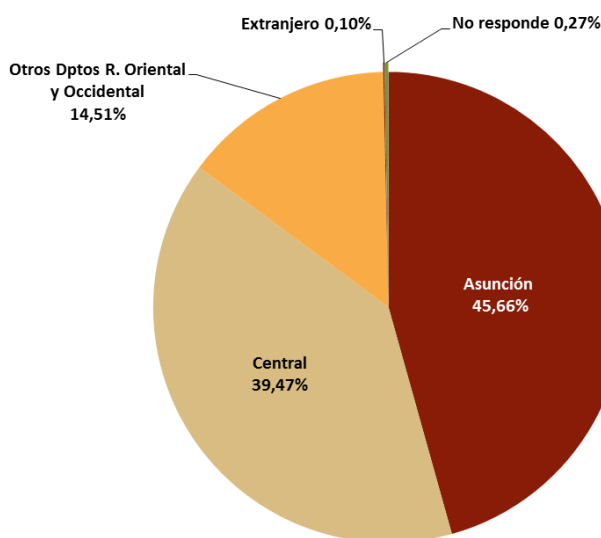

Respecto al nivel educativo de sus padres las respuestas de los ingresantes se presentan en la Tabla 4 y Cuadro 10 del Anexo.

Tabla 4. Distribución porcentual de los ingresantes encuestados según nivel académico de los padres. Año 2018

Nivel	Padre	Madre
<i>Básico</i>	19,2	19,4
<i>Medio</i>	22,6	23,3
Subtotal Básico y Medio	41,8	42,7
<i>Técnico</i>	9	6,7
<i>Superior no universitario</i>	5,3	6,5
<i>Universitario</i>	28,3	30,6
<i>Postgrado</i>	7,2	8,0
Subtotal universitario	49,8	51,8

Los encuestados mencionaron que las ocupaciones más frecuentemente respecto al padre fueron: *vendedor/técnico independiente u obrero/jornalero* y de la madre fue: *ama de casa*.

El 56,0% de los ingresantes encuestados manifestó que su ingreso familiar es igual o menor a dos salarios mínimos. Cuadro 12 del Anexo.

Respecto al número de personas que dependen del ingreso familiar declarado por los ingresantes sobresalen de tres a cinco personas (57,5%). Cuadro 13 del Anexo.

Consultados los encuestados respecto a la tenencia de bienes y servicios familiares se citan las respuestas por ítems evaluados: casa propia 76,7%, terreno 35,5%, automóvil 59,3%, acondicionador de aire 73,3%, acceso a línea fija de teléfono 38,2%, TV cable 64,8%, PC (computadora) 66,6% y conexión a internet 66,7%. En el Cuadro 14 del Anexo, se observa la distribución de las respuestas por Unidad Académica.

El 73,0% de los ingresantes encuestados utiliza el transporte público para trasladarse a su Unidad Académica. El 21,3% mencionó que se moviliza mediante otros medios (de los cuales 12,8% refirió automóvil; 6,2% motocicleta y 2,3% caminando o en bicicletas). Además un 5,7% de los encuestados no respondieron a la consulta sobre el medio de transporte que utiliza para asistir a clases. Cuadro 16 del Anexo.

4.3. Nivel socioeconómico de los ingresantes encuestados

En el Gráfico 8 se observan los resultados del Índice Socioeconómico de los Ingresantes encuestados, calculados según la metodología definida. Cuadro 15 del Anexo.

Gráfico 8. Distribución de los Ingresantes encuestados por niveles socioeconómicos. Año 2018

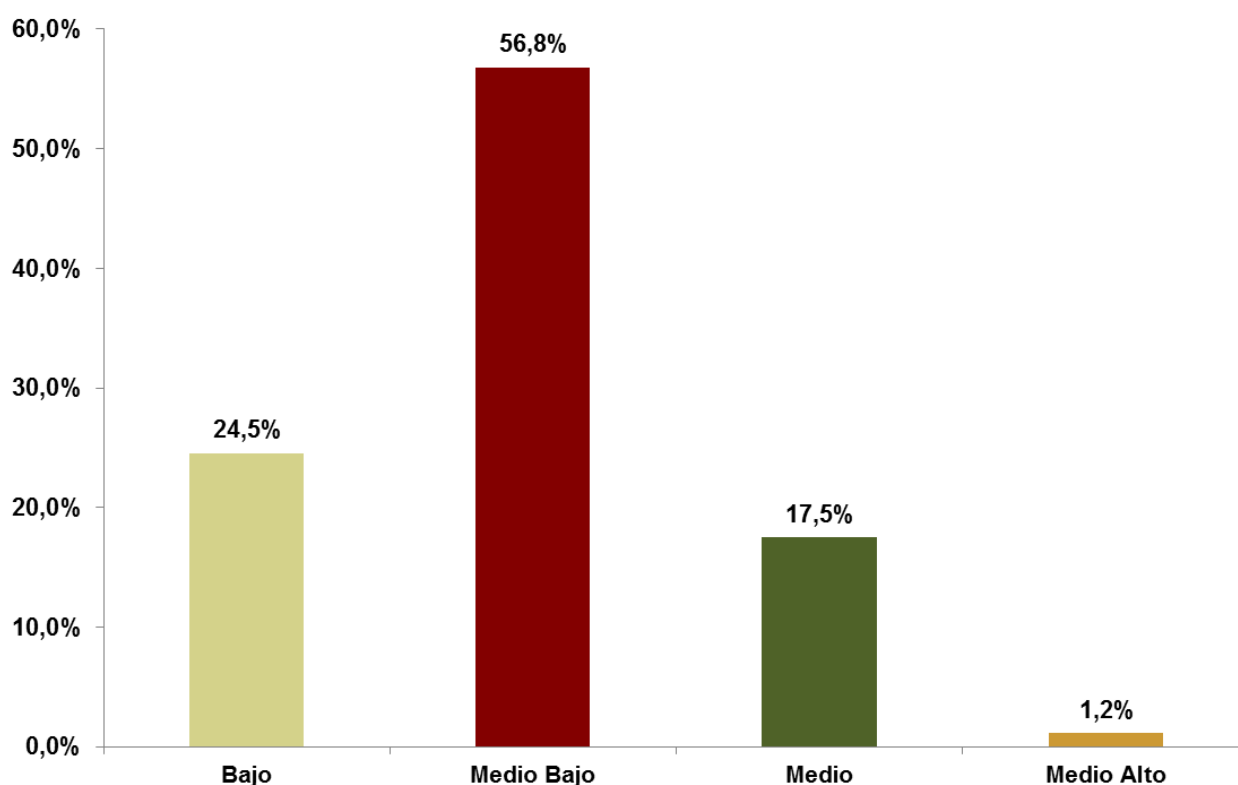

El Gráfico 9 muestra la distribución de los ingresantes encuestados según niveles socioeconómicos por Unidad Académica. Cuadro 15 del Anexo.

Gráfico 9. Estratificación socioeconómica de los Ingresantes encuestados por Unidades Académicas. Año 2018

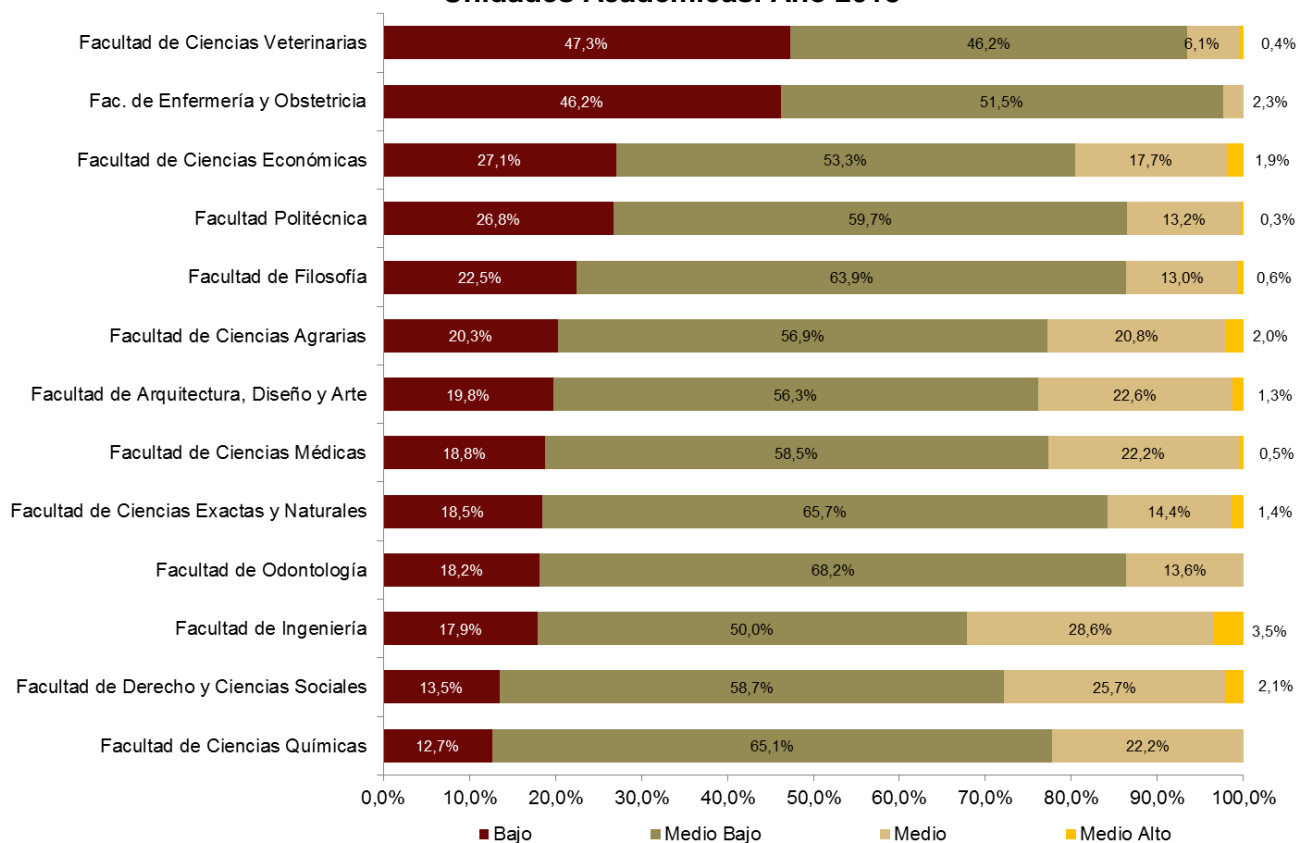

4.4. Aspectos laborales

Los ingresantes encuestados mencionaron como medio para financiar sus gastos de estudio la ayuda familiar (55,4%), mientras que un 15,4% lo haría con becas o exoneraciones. Gráfico 10, Cuadro 17 del Anexo.

Gráfico 10. Ingresantes encuestados, según la forma de solventar sus estudios. Año 2018

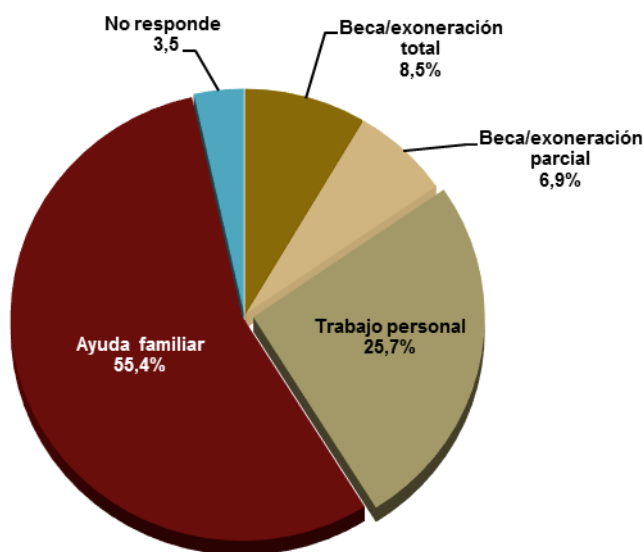

De los Ingresantes encuestados, el 26,1% *trabaja*. De los mismos, el 45,1% lo hace en *empresas privadas* desempeñándose generalmente como auxiliar o encargado, percibiendo *hasta un salario mínimo* (Salario Mínimo Legal en Paraguay, G. 2.112.562, diciembre 2018). Gráfico 11 y Cuadros 18 al 21 del Anexo.

Gráfico 11. Actividad laboral remunerada al momento de la encuesta. Año 2018

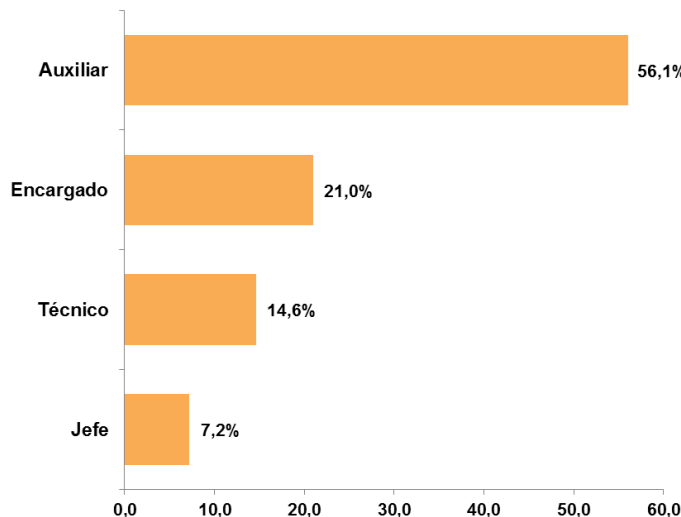

4.5. Características del proceso de inserción a la universidad

En la encuesta se consultó sobre el proceso de inserción a la Universidad, realizando las siguientes preguntas: el tipo de institución de egreso del nivel medio, modalidad del Bachillerato, si realizó o no el curso de ingreso o probatorio en la UNA y la utilidad del mismo para el ingreso. Además, se consultó si recibió orientación vocacional y si realizó algún curso de apoyo para el ingreso.

En los Gráficos 12 y 13, se observa la distribución porcentual en cuanto al tipo de institución de la cual provienen los encuestados y la modalidad del nivel medio. Cuadros 22 y 23 del Anexo.

Gráfico 12. Ingresantes encuestados, según procedencia de institución educativa del nivel medio. Año 2018



Gráfico 13. Ingresantes encuestados, según modalidad del nivel medio. Año 2018



En el Gráfico 14 se visualizan los resultados referentes a la consulta realizada a los ingresantes encuestados sobre la medida en que les sirvió la enseñanza de la educación media para el ingreso a la Universidad. Cuadro 24 del Anexo.

Gráfico 14. Medida en que la educación media le sirvió para el ingreso en la Universidad. Año 2018

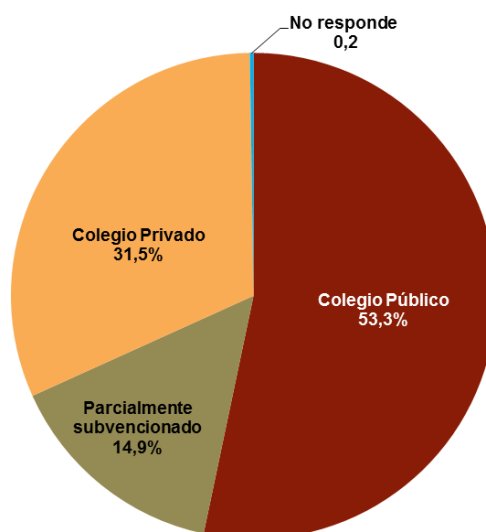
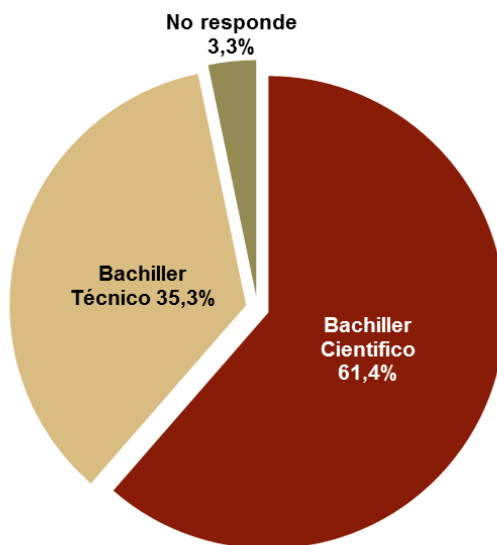
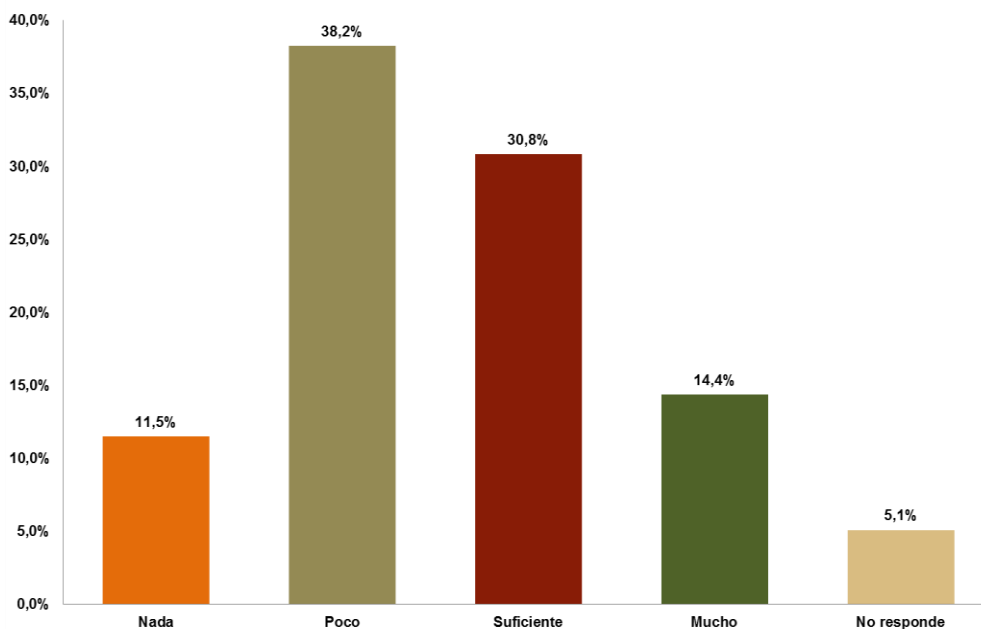

Ocho de cada diez ingresantes encuestados realizaron el Curso de Ingreso o Probatorio. Gráfico 15 y Cuadro 25 del Anexo.

Gráfico 15. Ingresantes encuestados, según realización del Curso de Ingreso.
Año 2018

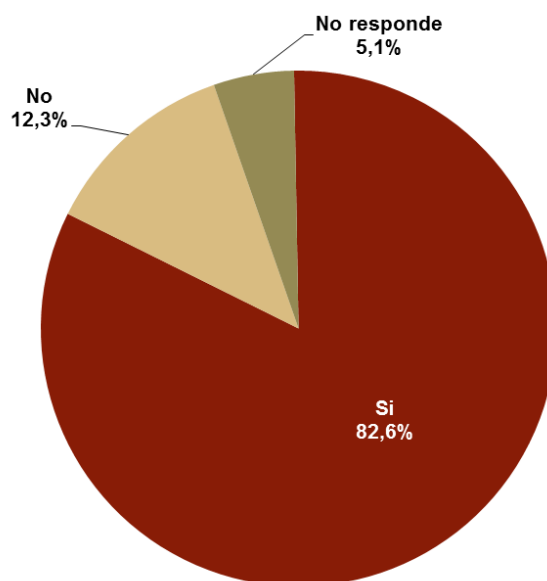

En cuanto al nivel de satisfacción de los encuestados que realizaron el curso probatorio de ingreso, ocho de cada diez respondieron que la enseñanza recibida les sirvió suficiente y mucho para el ingreso a la carrera. Gráfico 16 y Cuadro 26 del Anexo.

Gráfico 16. Satisfacción de los Ingresantes encuestados con la enseñanza recibida en el Curso de Ingreso. Año 2018

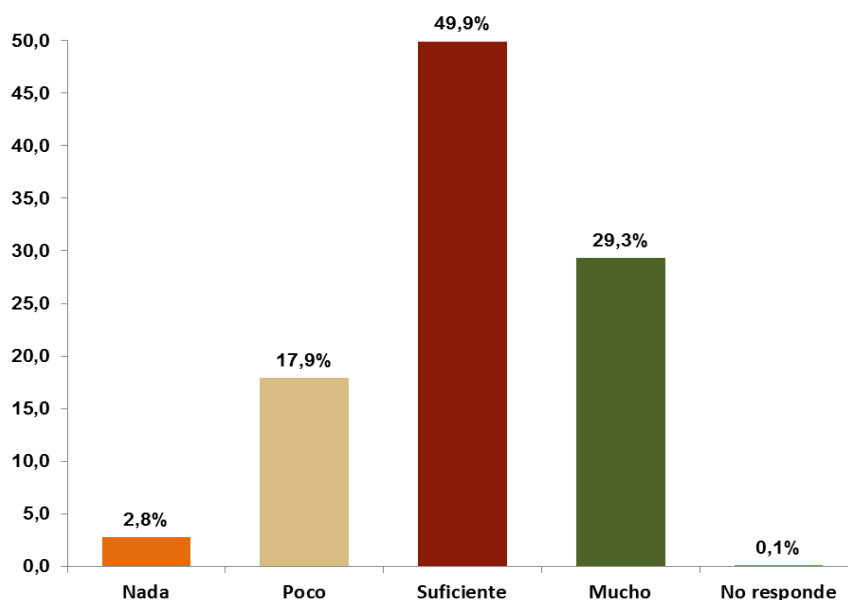

Respecto a los Ingresantes encuestados que realizaron cursos de apoyo para el ingreso, sobresalen en porcentaje los que se postularon a las carreras de las Facultades de Ingeniería, Ciencias Médicas, Ciencias Veterinarias, Ciencias Químicas y Ciencias Económicas. Cuadro 27 del Anexo.

En el Gráfico 17 se presenta la distribución porcentual de los Ingresantes encuestados según si recibió orientación vocacional en el curso de ingreso. Entre los que recibieron orientación, prevalecen los Ingresantes encuestados de la Facultad de Enfermería y Obstetricia. Cuadro 28 del Anexo.

Gráfico 17. Orientación vocacional para el ingreso a la Unidad Académica. Año 2018

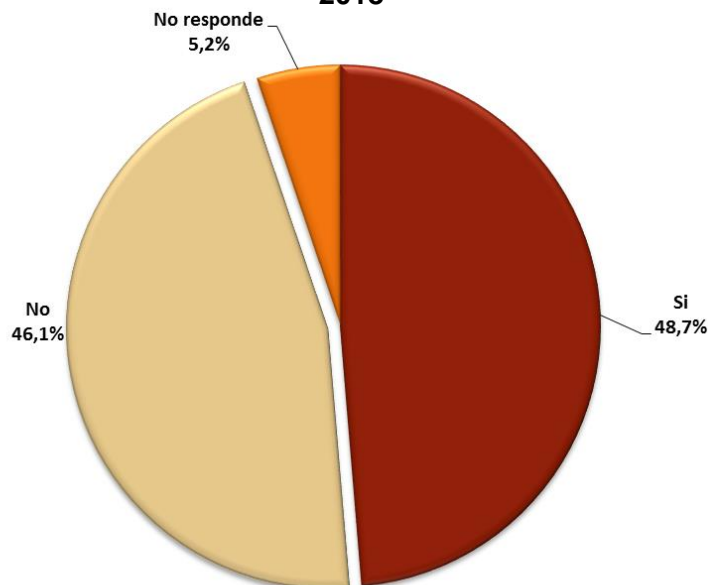

5. Comparación del nivel socioeconómico

La evolución de la distribución de los niveles socioeconómicos de los ingresantes en los últimos cinco años se presentan en este apartado.

En la siguiente tabla se observa que la tasa de variación promedio interanual del período calculada indica que disminuyeron el nivel Medio en -2,0%, nivel Medio Alto en -0,4% y el Alto en -0,01%; mientras que el nivel Bajo aumento en 1,5% y el nivel Medio Bajo 0,9%.

Tabla 5. Porcentajes de los niveles socioeconómicos de los ingresantes encuestados. Período 2014 -2018

Año	Bajo	Medio Bajo	Medio	Medio Alto	Alto	Total
2014	18,57%	53,20%	25,30%	2,92%	0,02%	100,00%
2015	19,00%	53,10%	25,00%	2,80%	0,10%	100,00%
2016	26,74%	48,44%	21,87%	2,94%	0,02%	100,00%
2017	20,76%	60,93%	17,88%	0,44%	0,00%	100,00%
2018	24,55%	56,81%	17,48%	1,16%	0,00%	100,00%
Promedio	21,92%	54,50%	21,51%	2,05%	0,03%	100,00%
Tasa de variación Interanual *	1,5%	0,9%	-2,0%	-0,4%	-0,01%	

Fuente: Elaboración propia

(*) Donde:

$$TVA = \frac{T_n}{T_{n-1}} \times 100$$

TVA: Tasa de Variación por año
T: total (ingresantes encuestados)
n : año
n - 1: año anterior

En el Gráfico 18 se observa la tendencia de los cinco niveles socioeconómicos de los ingresantes, en el período de análisis, observándose que en los niveles Bajo y Medio Bajo la tendencia fue variable, mientras que en los niveles Medio variación fue decreciente.

Gráfico 18. Comportamiento del nivel socioeconómico. Período 2014-2018

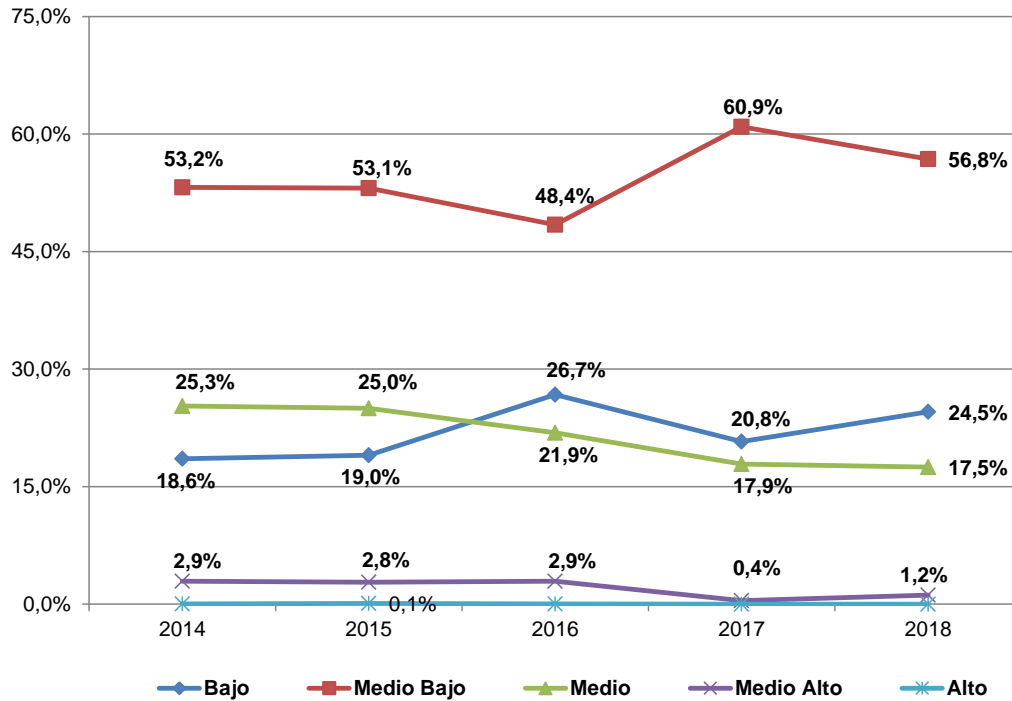

6. Conclusión

A continuación se presentan los resultados más relevantes del estudio:

Encuesta a ingresantes del año 2018

- **Estratificación socioeconómica**
 - El 56,81 % de los Ingresantes encuestados de la UNA del año 2018 pertenecen al estrato Medio Bajo.

- **Características sociodemográficas y económicas: propias y familiares de los ingresantes encuestados**
 - El 98,8% es de nacionalidad paraguaya.
 - El 59,2% es de sexo femenino.
 - El 80,2% tiene entre 18 y 23 años de edad.
 - El 93,6% es soltero.
 - El 35,6% reside en la capital del país.
 - Asistieron a la Universidad, el 28,2% de los padres y el 30,6% de las madres.
 - Entre los encuestados las ocupaciones más mencionadas fueron en el caso del padre: *vendedor/técnico independiente u obrero/jornalero*.
 - Entre los encuestados, la ocupación más mencionada en el caso de la madre fue: *ama de casa*.
 - El ingreso familiar de la mayoría (56,0%), es hasta dos salarios mínimos.

- **Características del hogar**
 - En cuanto a la tenencia de bienes y servicios familiares, las respuestas por ítems evaluados indican: casa propia 76,7%, terreno 35,5%, automóvil 59,3%, acondicionador de aire 73,3%, acceso a línea fija de teléfono 38,2%, TV cable 64,8%, PC (computadora) 66,6% y conexión a internet 66,7%.

- **Aspectos laborales**
 - El 55,4% piensa solventar su estudio con ayuda familiar.
 - Un alto porcentaje (73,9%) de los ingresantes encuestados no trabaja.

- **Características del proceso de inserción a la universidad**
 - El 53,3% proviene de colegios públicos.
 - El 61,4% son egresados del bachillerato científico.
 - Del 82,6% que realizó el Curso de Ingreso, el 79,2% manifestó que le sirvió la enseñanza recibida para el ingreso entre suficiente y mucho.
 - Además, el 36,8% de los ingresantes encuestados recibió orientación vocacional durante el curso de ingreso.

Comparación de los niveles socioeconómicos de los ingresantes de los últimos 5 años

- De cada 10 ingresantes a la UNA 2 pertenecen al estrato Bajo, 5 al Medio Bajo, 2 al Medio y 1 al Medio Alto.

7. Bibliografía

- Bellei, C. (2013). El estudio de la segregación socioeconómica y académica de la educación chilena. *Estudios pedagógicos (Valdivia)*, 39(1), 325-345.
- Benavides, M., León, J., Haag, F., & Cueva, S. (2015). Expansión y diversificación de la educación superior universitaria, y su relación con la desigualdad y la segregación. MISC. Hernández Sampieri, R.; Fernández Collado, C. y Baptista, P. (2014). *Metodología de la Investigación*. 6ta. ed. México: McGraw-Hill/Interamericana Editores.
- Boucourt, J., & González, M. (2006). Perfil socioeconómico y demográfico del estudiante de nuevo ingreso a la Universidad del Zulia. Análisis comparativo cohortes 98-99; 99-2000; 2000-2001; 2001-2002. *Revista Venezolana de Ciencias Sociales*, 10(1).
- Hernández Sampieri, R.; Fernández Collado, C. y Baptista, P. (2014). *Metodología de la Investigación*. 6ta. Ed. México: McGraw-Hill/Interamericana Editores.
- MEC (Ministerio de Educación y Cultura, PY). 2007. Agencia Nacional de Evaluación y Acreditación de la Educación Superior. *MODELO NACIONAL DE ACREDITACIÓN DE LA EDUCACIÓN SUPERIOR*. Partes I y II.
- Moreno, M. R. (2017). Perfil socioeconómico y académico de los estudiantes de pregrado del programa de Administración de Empresas de la Corporación Unificada Nacional de Educación Superior (CUN) sede Bogotá centro 2015. *Revista UNIMAR*, 34(1).
- Olariaga, L. M. J., Hernández, L. L., & de Eguilaz, E. G. R. (2012). Construcción y validación de un instrumento de medida del Nivel Socioeconómico y Cultural (NSE) de estudiantes de educación primaria y secundaria. *Bordón. Revista de pedagogía*, 64(2), 151-172.
- Robles, Marcos. Estratificación socioeconómica de la Población del Área Metropolitana de Asunción, *Revista sociedad y economía*, Paraguay 2001.
- UNA (Universidad Nacional de Asunción, PY). CSU (Consejo Superior Universitario). 2011. Estandarización del Proceso Operativo de las Encuestas realizadas a Estudiantes – Ingresantes encuestados - y a Egresados de Grado y Postgrado de la Universidad Nacional de Asunción. Acta N° 4 (A.S. N° 4/23/02/2011), Resolución N° 0474-00-2010. p. 18. (en línea). San Lorenzo, PY. Disponible en www.una.py/una-disposiciones-y-convenios.html. Consultado en marzo del 2016.
- UNA (Universidad Nacional de Asunción, PY). Dirección General de Planificación y Desarrollo – Rectorado, *Anuario Estadístico 2018*, Marzo 2019.
- UNA (Universidad Nacional de Asunción, PY). Dirección General de Planificación y Desarrollo – Rectorado, “Informe Socioeconómico de estudiantes año 2017”, Junio 2018.
- UP (Universidad de Pamplona, España). Oficina de Planeación, *Características del Perfil Socioeconómico del Estudiante de Pregrado año 2012*, Junio 2012.
- URU (Universidad de la República del Uruguay). *Estudio Socioeconómico de los estudiantes de la Regional Norte*. Salto, Marzo 2013.
- Vargas, G. M. G. (2013). Factores asociados al rendimiento académico en estudiantes universitarios desde el nivel socioeconómico: Un estudio en la Universidad de Costa Rica. *Revista Electrónica Educare*, 17(3), 57-87.

8. Anexo

Listado de cuadros

8.1. Cifras a nivel UNA	29
8.1.1. Caracterización de la muestra	28
Cuadro 1. Ingresantes encuestados, según Unidad Académica y Sede	29
Cuadro 2. Ingresantes encuestados según Sedes.....	30
Cuadro 3. Ingresantes encuestados según nacionalidad	30
Cuadro 4. Ingresantes encuestados según sexo	30
Cuadro 5. Ingresantes encuestados según sexo por Unidad Académica.....	30
8.1.2. Perfil socioeconómico y familiar	31
Cuadro 6. Ingresantes encuestados según estado civil.....	31
Cuadro 7. Ingresantes encuestados según tenencia de hijos.....	31
Cuadro 8. Ingresantes encuestados según edad.....	31
Cuadro 9. Ingresantes encuestados según lugar de residencia	31
Cuadro 10. Ingresantes encuestados por Unidades Académicas, según nivel educativo de los padres	32
Cuadro 11. Ingresantes encuestados por Unidades Académicas, según ocupación de los padres	33
Cuadro 12. Ingresantes encuestados por Unidades Académicas, según nivel de ingreso familiar	34
Cuadro 13. Ingresantes encuestados según número de personas que dependen del ingreso familiar	34
Cuadro 14. Ingresantes encuestados por Unidades Académicas, según bienes y servicios familiares disponibles	34
8.1.3. Estratificación socioeconómica de los ingresantes encuestados	35
Cuadro 15. Porcentaje de Ingresantes encuestados, según nivel socioeconómico por Unidades Académicas	35
Cuadro 16. Ingresantes encuestados por Unidades Académicas, según medio de transporte utilizado para asistir a clases.....	36
8.1.4. Aspectos laborales	36
Cuadro 17. Ingresantes encuestados según forma de cobertura de gastos de estudio.....	36

Cuadro 18. Ingresantes encuestados según situación laboral.....	36
Cuadro 19. Ingresantes encuestados con actividad laboral por Unidades Académicas, según el lugar de trabajo	37
Cuadro 20. Ingresantes encuestados con actividad laboral por Unidades Académicas, según nivel salarial	37
Cuadro 21. Ingresantes encuestados con actividad laboral por Unidades Académicas, según cargo que ocupa	38
8.1.5. Características del proceso de inserción a la universidad	38
Cuadro 22. Ingresantes encuestados por Unidades Académicas, según tipo de institución donde culminaron los estudios del nivel medio	38
Cuadro 23. Ingresantes encuestados por Unidades Académicas, según la modalidad del nivel medio	39
Cuadro 24. Ingresantes encuestados por Unidades Académicas según si les sirvió de base la enseñanza del nivel medio para el ingreso	39
Cuadro 25. Ingresantes encuestados según realización del Curso de Ingreso	39
Cuadro 26. Ingresantes encuestados según si les sirvió la enseñanza recibida en el Curso de ingreso	40
Cuadro 27. Ingresantes encuestados por Unidades Académicas, según si realizó curso de apoyo para el ingreso.	40
Cuadro 28 . Ingresantes encuestados por Unidades Académicas, según si recibió orientación vocacional en el curso de Ingreso.	40
8.2. Criterios para el cálculo del Índice Socioeconómico.....	39
Cuadro 29. Matriz de ponderaciones: Características propias del ingresante	39
Cuadro 30. Matriz de ponderaciones: Características familiares	40
Cuadro 31. Matriz de ponderaciones: Disponibilidad de bienes y servicios familiares	41
Cuadro 32 . Escala de clasificación del nivel socioeconómico.	40
Cuadro 33 . Cálculo del índice socioeconómico de un ingresante.....	40
8.3. Formulario de encuesta	43

8.1. Cifras a nivel UNA

8.1.1. Caracterización de la muestra

Cuadro 1. Ingresantes encuestados, según Unidad Académica y Sede

Unidad Académica	Ciudad de la Sede	Cantidad	
Facultad de Derecho y Ciencias Sociales	Asunción	801	802
	Benjamín Aceval	1	
Facultad de Ciencias Médicas	Asunción	207	207
Facultad de Ingeniería	San Lorenzo	26	28
	Ayolas	2	
Facultad de Ciencias Económicas	San Lorenzo	209	317
	Paraguarí	3	
	San Estanislao	1	
	Caaguazú	2	
	Coronel Oviedo	90	
	Villarrica	2	
	Caacupé	5	
	Villa Hayes	5	
Facultad de Odontología	Asunción	22	22
Facultad de Ciencias Químicas	San Lorenzo	229	229
Facultad de Filosofía	Asunción	355	355
Facultad de Ciencias Agrarias	San Lorenzo	295	295
	San Lorenzo	78	
Facultad de Ciencias Veterinarias	San Estanislao	54	245
	Caazapá	39	
	Concepción	47	
	Misiones	27	
	Asunción	86	
Facultad de Arquitectura, Diseño y Arte	San Lorenzo	378	464
	San Lorenzo	376	
Facultad Politécnica	Villarrica	6	385
	Coronel Oviedo	3	
	San Lorenzo	492	
Facultad de Ciencias Exactas y Naturales	San Lorenzo	492	492
Facultad de Enfermería y Obstetricia(I)	San Lorenzo	147	171
	Coronel Oviedo	24	
Facultad de Ciencias Sociales(II)	San Lorenzo	123	123
Total			4.135

(I) Creación por Resolución CSU N° 0527-00-2018. (A.S. N° 22/05/09/2018), anteriormente Instituto "Dr. Andrés Barbero"

(II) Creación por Resolución CSU N° 0646-00-2018. (A.S. N° 26/17/10/2018), anteriormente Instituto de Trabajo Social

Cuadro 2. Ingresantes encuestados según Sedes

Sede	Frecuencia	%
Central	3.824	92,5
Asunción	1.470	35,6
San Lorenzo	2.354	56,9
Filiales	311	7,5
Ayolas	2	0,05
Benjamín Aceval	1	0,02
Caacupé	5	0,12
Caaguazú	2	0,05
Caazapá	39	0,94
Concepción	47	1,14
Coronel Oviedo	117	2,83
Misiones	27	0,65
Paraguarí	3	0,07
San Estanislao	55	1,33
Villa Hayes	5	0,12
Villarrica	8	0,19
Total	4.135	100,0

Cuadro 3. Ingresantes encuestados según nacionalidad

Nacionalidad	Frecuencia	%
Paraguaya	4.086	98,8
Extranjera	46	1,1
No responde	3	0,1
Total	4.135	100,0

Cuadro 4. Ingresantes encuestados según sexo

Sexo	Frecuencia	%
Masculino	1.687	40,8
Femenino	2.448	59,2
Total	4.135	100,0

Cuadro 5. Ingresantes encuestados según sexo por Unidad Académica

Unidades Académicas	Masculino	Femenino	Total
Fac. de Derecho y Ciencias Sociales	365	437	802
Fac. de Ciencias Médicas	83	124	207
Fac. de Ingeniería	16	12	28
Fac. de Ciencias Económicas	100	217	317
Fac. de Odontología	3	19	22
Fac. de Ciencias Químicas	47	182	229
Fac. de Filosofía	128	227	355
Fac. de Ciencias Agrarias	133	162	295
Fac. de Ciencias Veterinarias	136	109	245
Fac. de Arquitectura, Diseño y Arte	149	315	464
Fac. Politécnica	247	138	385
Fac. de Ciencias Exactas y Naturales	225	267	492
Fac. de Enfermería y Obstetricia	23	148	171
Fac. de Ciencias Sociales	32	91	123
Total	1.687	2.448	4.135
%	40,8	59,2	100,0

8.1.2. Perfil socioeconómico y familiar

Cuadro 6. Ingresantes encuestados según estado civil

Estado Civil	Frecuencia	%
Soltero/a	3.872	93,6
Casado/a	122	3,0
Concubino/a	9	0,2
Otro	8	0,2
No responde	124	3,0
Total	4.135	100,0

Cuadro 7. Ingresantes encuestados según tenencia de hijos

Alternativa	Frecuencia	%
Si	263	6,4
No	3.662	88,6
No responde	210	5,1
Total	4.135	100,0

Cuadro 8. Ingresantes encuestados según edad

Edad	Frecuencia	%
Menos de 18	162	3,9
18 a 20	2.606	63,0
21 a 23	710	17,2
24 a 26	268	6,5
Más de 26	389	9,4
Total	4.135	100,0

Cuadro 9. Ingresantes encuestados según lugar de residencia

Lugar	Frecuencia	%
Asunción	1.888	45,66
Alto Paraguay	2	0,04
Amambay	10	0,24
Boquerón	19	0,46
Caaguazú	151	3,65
Caazapá	27	0,65
Canindeyú	4	0,10
Central	1.632	39,47
Concepción	55	1,33
Cordillera	89	2,15
Guairá	28	0,68
Itapúa	22	0,53
Misiones	16	0,39
Ñeembucú	12	0,29
Paraguarí	66	1,60
Presidente Hayes	17	0,41
San Pedro	82	1,98
Extranjero	4	0,10
No responde	11	0,27
Total	4.135	100,0

Cuadro 10. Ingresantes encuestados por Unidades Académicas, según nivel educativo de los padres

Unidades Académicas		N1	N2	N3	N4	N5	N6	N7	N8	N9	N10	No resp.	Total
Fac. de Derecho y Ciencias Sociales	P	21	78	73	43	145	72	28	67	188	86	1	802
	M	7	80	81	53	126	62	38	77	196	81	1	
Fac. de Ciencias Médicas	P	14	21	18	16	34	11	11	20	49	13	-	207
	M	6	20	20	13	33	9	16	15	56	19	-	
Fac. de Ingeniería	P	-	2	2	2	3	4	2	4	6	2	1	28
	M	-	2	1	--	3	1	2	2	11	5	1	
Fac. de Ciencias Económicas	P	12	41	37	13	58	23	19	25	54	19	16	317
	M	4	33	39	23	50	22	25	26	61	17	17	
Fac. de Odontología	P	-	2	-	3	2	3	2	-	7	3	-	22
	M	-	2	-	-	6	1	2	3	3	5	-	
Fac. de Ciencias Químicas	P	3	8	22	9	45	27	18	21	58	-	18	167
	M	-	10	23	11	39	15	19	24	65	23	-	
Fac. de Filosofía	P	9	30	43	13	73	41	19	39	64	24	-	355
	M	4	43	39	28	57	31	21	42	68	22	-	
Fac. de Ciencias Agrarias	P	14	30	21	17	46	38	20	27	61	20	-	312
	M	3	21	21	19	58	22	22	25	80	23	1	
Fac. de Ciencias Veterinarias	P	10	33	21	22	45	17	11	10	45	14	17	245
	M	3	21	24	16	41	8	24	11	57	26	14	
Fac. de Arquitectura, Diseño y Arte	P	10	26	24	27	51	41	29	69	109	58	20	464
	M	8	25	25	25	72	34	29	65	118	50	13	
Fac. Politécnica	P	17	38	31	25	64	36	27	38	83	21	5	385
	M	1	40	36	20	78	29	34	26	89	27	5	
Fac. de Ciencias Exactas y Naturales	P	22	57	80	3	92	46	26	40	66	30	-	492
	M	12	62	69	40	93	33	31	42	82	28	-	
Fac. de Enfermería y Obstetricia	P	14	30	26	19	36	14	7	5	14	6	-	171
	M	5	34	33	19	39	10	6	5	15	5	-	
Fac. de Ciencias Sociales	P	-	-	-	-	-	-	-	-	-	-	123	123
	M	-	-	-	-	-	-	-	-	-	-	123	
Total	P	146	396	398	242	694	373	219	365	804	296	202	4.135
	M	53	393	411	267	695	277	269	363	901	331	175	
%	P	3,5	9,6	9,6	5,9	16,8	9,0	5,3	8,8	19,4	7,2	4,9	100,0
	M	1,3	9,5	9,9	6,5	16,8	6,7	6,5	8,8	21,8	8,0	4,2	

Siglas: (Fac.) Facultad

Referencias: P: Padre M: Madre

N1 Sin Instrucción

N2 Básica incompleta

N3 Básica completa

N4 Media incompleta

N5 Media completa

N6 Técnica completa

N7 Superior no universitaria¹N8 Universitaria incompleta¹

N9 Universitaria completa

N10 Postgrado o Postítulo

¹Incluye instrucción en Institutos Superiores

Cuadro 11. Ingresantes encuestados por Unidades Académicas, según ocupación de los padres

Unidades Académicas		C1	C2	C3	C4	C5	C6	C7	Sub total	C8	C9	C10	C11	No. resp.	Sub total	Total
Fac. de Derecho y Ciencias Sociales	P	128	151	81	61	120	38	79	658	-	55	20	68	1	144	802
	M	122	154	-	52	136	16	49	529	193	28	18	33	1	273	
Fac. de Ciencias Médicas	P	30	62	19	14	31	10	7	173	-	5	5	24	-	34	207
	M	29	45	-	27	32	6	11	150	38	2	6	11	-	57	
Fac. de Ingeniería	P	4	10	2	3	5	-	3	27	-	-	-	-	1	1	28
	M	1	7	-	7	8	1	-	24	-	-	-	-	1	4	
Fac. de Ciencias Económicas	P	79	53	26	20	28	11	20	237	-	18	10	35	17	80	317
	M	58	54	-	26	46	3	9	196	78	4	8	14	17	121	
Fac. de Odontología	P	3	6	4	-	6	1	-	20	-	1	1	-	-	2	22
	M	2	2	1	3	6	-	-	14	8	-	-	-	-	8	
Fac. de Ciencias Químicas	P	39	47	34	15	34	17	24	210	-	5	1	13	-	19	229
	M	31	46	-	31	49	3	11	171	56	-	1	1	-	58	
Fac. de Filosofía	P	74	81	42	25	43	15	11	291	-	15	11	38	-	64	355
	M	81	76	-	33	42	1	7	240	81	9	12	13	-	115	
Fac. de Ciencias Agrarias	P	68	66	33	19	33	15	29	263	-	5	2	24	1	32	295
	M	36	67	-	32	43	2	15	195	71	10	6	11	2	100	
Fac. de Ciencias Veterinarias	P	53	42	25	28	20	3	14	185	-	8	5	19	28	60	245
	M	48	36	-	43	23	5	10	165	33	6	3	16	22	80	
Fac. de Arquitectura, Diseño y Arte	P	58	92	51	33	93	26	32	385	-	19	7	29	27	79	464
	M	43	92	-	44	99	14	22	314	10	12	6	14	18	150	
Fac. Politécnica	P	68	86	47	23	48	19	16	307	-	18	14	41	5	78	385
	M	51	64	-	42	66	3	6	232	120	3	11	14	5	153	
Fac. de Ciencias Exactas y Naturales	P	123	128	41	29	52	17	20	410	-	32	17	33	-	82	492
	M	81	104	-	51	47	6	17	306	145	16	13	12	-	186	
Fac. de Enfermería y Obstetricia	P	65	36	10	12	7	4	4	138	-	7	3	23	-	3	171
	M	51	24	-	16	5	2	1	99	57	4	4	7	-	72	
Facultad de Ciencias Sociales	P	11	-	-	1	-	-	-	12	-	1	-	-	110	111	123
	M	10	-	-	-	-	-	-	10	-	-	-	-	111	113	
Total	P	803	860	415	283	520	176	259	3.316	-	189	96	347	187	819	4.135
	M	644	771	1	407	602	62	158	2.645	985	94	88	146	177	1.490	
%	P	19,4	20,8	10,0	6,8	12,6	4,3	6,3	80,2	0,0	4,6	2,3	8,4	4,5	19,8	100,0
	M	15,6	18,6	0,0	9,8	14,6	1,5	3,8	64,0	23,8	2,3	2,1	3,5	4,3	36,0	

Siglas: (Fac.) Facultad.

Referencias: P: Padre M: Madre

C 1 Obrero/a, Jornalero/a, Servicio doméstico

C 2 Vendedor/a, Técnico/a independiente o con Oficio

C 3 Administrativo/a o Técnico/a dependiente

C 4 Policía/Militar rango subalterno/Comerciante/Docente de primaria y secundaria

C 5 Profesional dependiente o independiente/Docente Universitario

C 6 Gerente o Director dependiente/ Policía/Militar rango superior

C 7 Empresario/a

C 8 Con ocupación no remunerada (ama de casa)

C9 Fallecido/a

C10 Desempleado/a

C11 No sabe

Cuadro 12. Ingresantes encuestados por Unidades Académicas, según nivel de ingreso familiar

Unidades Académicas	Hasta dos salarios mínimos	Más de dos y hasta cinco salarios mínimos	Más de cinco y hasta diez 10 salarios mínimos	Más de 10 y hasta 15 salarios mínimos	Más de 15 salarios mínimos	No resp.	Total
Fac. de Derecho y Ciencias Sociales	428	227	84	30	32	1	802
Fac. de Ciencias Médicas	120	53	23	6	5	-	207
Fac. de Ingeniería	14	8	2	1	2	1	28
Fac. de Ciencias Económicas	186	79	24	8	4	16	317
Fac. de Odontología	12	7	3	-	-	-	22
Fac. de Ciencias Químicas	116	81	26	5	1	-	229
Fac. de Filosofía	242	89	16	4	4	-	355
Fac. de Ciencias Agrarias	177	75	22	9	11	1	295
Fac. de Ciencias Veterinarias	136	62	12	9	6	20	245
Fac. de Arquitectura, Diseño y Arte	222	138	61	21	7	15	464
Fac. Politécnica	213	117	40	8	1	6	385
Fac. de Ciencias Exactas y Naturales	292	141	43	11	5	-	492
Fac. de Enfermería y Obstetricia	157	13	1	-	-	-	171
Fac. de Ciencias Sociales	-	-	-	-	-	123	123
Total	2.315	1.090	357	112	78	183	4.135
%	56,0	26,4	8,6	2,7	1,9	4,4	100,0

Siglas: (Fac.) Facultad.

Cuadro 13. Ingresantes encuestados según número de personas que dependen del ingreso familiar

Nº de personas	Frecuencia	%
1	277	6,7
2	672	16,3
3	740	17,9
4	897	21,7
5	740	17,9
6	336	8,1
Más de 6	261	6,3
No responde	212	5,1
Total	4.135	100,0

Cuadro 14. Ingresantes encuestados por Unidades Académicas, según bienes y servicios familiares disponibles

Unidades Académicas	Casa Propia	Terreno	Automóvil	Acondicionador de aire	N° de línea/s de teléfono fijo	TV Cable	PC	Conexión a Internet
Fac. de Derecho y Ciencias Sociales	567	278	465	618	308	532	530	542
Fac. de Ciencias Médicas	174	86	142	170	98	150	148	155
Fac. de Ingeniería	22	13	21	24	15	21	20	22
Fac. de Ciencias Económicas	255	130	182	216	126	215	209	202
Fac. de Odontología	21	8	16	19	6	15	16	19
Fac. de Ciencias Químicas	194	80	174	207	109	176	180	177
Fac. de Filosofía	254	115	187	257	121	237	229	236
Fac. de Ciencias Agrarias	252	129	193	232	118	197	204	213
Fac. de Ciencias Veterinarias	212	104	146	155	101	163	125	134
Fac. de Arquitectura, Diseño y Arte	382	172	336	380	213	326	341	354
Fac. Politécnica	301	120	235	282	153	216	304	296
Fac. de Ciencias Exactas y Naturales	398	174	283	377	187	343	374	351
Fac. de Enfermería y Obstetricia	140	57	71	96	26	90	72	59
Total	3.172	1.466	2.451	3.033	1.581	2.681	2.752	2.760
%	76,7	35,5	59,3	73,3	38,2	64,8	66,6	66,7

Obs. Las respuestas corresponden a una pregunta con opciones múltiples. Total de encuestados 4.135
Siglas: (Fac.) Facultad.

8.1.3. Estratificación socioeconómica de los ingresantes encuestados

Cuadro 15. Porcentaje de Ingresantes encuestados, según nivel socioeconómico por Unidades Académicas

Unidades Académicas	Bajo	Medio Bajo	Medio	Medio Alto	Total
Facultad de Derecho y Ciencias Sociales	13,5	58,7	25,7	2,1	100,0
Facultad de Ciencias Médicas	18,8	58,5	22,2	0,4	100,0
Facultad de Ingeniería	17,9	50,0	28,6	3,6	100,0
Facultad de Ciencias Económicas	27,7	53,3	17,7	1,9	100,0
Facultad de Odontología	18,2	68,2	13,6	0,0	100,0
Facultad de Ciencias Químicas	12,7	65,1	22,3	0,0	100,0
Facultad de Filosofía	22,5	63,9	13,0	0,6	100,0
Facultad de Ciencias Agrarias	20,3	56,9	20,7	2,0	100,0
Facultad de Ciencias Veterinarias	47,3	46,1	6,1	0,4	100,0
Facultad de Arquitectura, Diseño y Arte	19,8	56,3	22,6	1,3	100,0
Facultad Politécnica	26,8	59,7	13,2	0,3	100,0
Facultad de Ciencias Exactas y Naturales	18,5	65,7	14,4	1,4	100,0
Fac. de Enfermería y Obstetricia	46,2	51,5	2,3	0,0	100,0
%	24,5	56,8	17,5	1,2	100,0

Siglas: (Fac.) Facultad.

Cuadro 16. Ingresantes encuestados por Unidades Académicas, según medio de transporte utilizado para asistir a clases

Unidades Académicas	Transporte			Total
	Público	Otro	No responde	
Facultad de Derecho y Ciencias Sociales	589	212	1	802
Facultad de Ciencias Médicas	171	36	-	207
Facultad de Ingeniería	20	7	1	28
Facultad de Ciencias Económicas	176	125	16	317
Facultad de Odontología	17	4	1	22
Facultad de Ciencias Químicas	193	36	-	229
Facultad de Filosofía	316	39	-	355
Facultad de Ciencias Agrarias	242	52	1	295
Facultad de Ciencias Veterinarias	81	88	76	245
Facultad de Arquitectura, Diseño y Arte	359	94	11	464
Facultad Politécnica	318	61	6	385
Facultad de Ciencias Exactas y Naturales	396	96	-	492
Fac. de Enfermería y Obstetricia	139	32	-	171
Fac. de Ciencias Sociales	-	-	123	123
Total	3.017	882	236	4.135
%	73,0	21,3	5,7	100,0

8.1.4. Aspectos laborales

Cuadro 17. Ingresantes encuestados según forma de cobertura de gastos de estudio

Forma de cobertura	Frecuencia	%
Beca/exoneración total	351	8,5
Beca/exoneración parcial	285	6,9
Trabajo personal	1.064	25,7
Ayuda familiar	2.291	55,4
No responde	144	3,5
Total	4.135	100,0

Cuadro 18. Ingresantes encuestados según situación laboral

Opción	Frecuencia	%
Trabaja	1.080	26,1
No trabaja	3.055	73,9
Total	4.135	100,0

Cuadro 19. Ingresantes encuestados con actividad laboral por Unidades Académicas, según el lugar de trabajo

Unidades Académicas	Institución Pública	Empresa Privada	Independiente o por cuenta propia	No responde	Total
Fac. de Derecho y Ciencias Sociales	145	209	66	-	420
Fac. de Ciencias Médicas	1	8	7	-	16
Fac. de Ingeniería	-	-	-	1	1
Fac. de Ciencias Económicas	13	24	98	-	135
Fac. de Odontología	-	-	-	-	-
Fac. de Ciencias Químicas	2	1	1	-	4
Fac. de Filosofía	21	72	28	-	121
Fac. de Ciencias Agrarias	1	10	10	-	21
Fac. de Ciencias Veterinarias	-	-	8	-	8
Fac. de Arquitectura, Diseño y Arte	1	12	37	2	52
Fac. Politécnica	3	30	12	-	45
Fac. de Ciencias Exactas y Naturales	49	95	40	-	184
Fac. de Enfermería y Obstetricia	1	8	7	-	16
Fac. de Ciencias Sociales	20	18	15	4	57
Total	257	487	329	7	1.080
%	23,8	45,1	30,5	0,6	100,0

Obs. Los estudiantes con actividad laboral son 1.080. Total de encuestados 4.135

Cuadro 20. Ingresantes encuestados con actividad laboral por Unidades Académicas, según nivel salarial

Unidades Académicas	Menos de un salario mínimo	Salario mínimo	Más de uno y hasta dos salarios mínimos	Más de dos y hasta tres salarios mínimos	Más de tres y hasta cuatro salarios mínimos	Más de cuatro salarios mínimos	No Responde	Total
Fac. de Derecho y Ciencias Sociales	118	180	89	22	5	6	-	420
Fac. de Ciencias Médicas	13	2	1	-	-	-	-	16
Fac. de Ingeniería	-	-	-	-	-	-	1	1
Fac. de Ciencias Económicas	73	47	12	1	-	2	-	135
Fac. de Odontología	-	-	-	-	-	-	-	-
Fac. de Ciencias Químicas	3	-	1	-	-	-	-	4
Fac. de Filosofía	46	47	21	5	-	2	-	121
Fac. de Ciencias Agrarias	15	6	-	-	-	-	-	21
Fac. de Ciencias Veterinarias	5	3	-	-	-	-	-	8
Fac. de Arquitectura, Diseño y Arte	29	8	4	-	-	-	11	52
Fac. Politécnica	24	12	6	2	-	1	-	45
Fac. de Ciencias Exactas y Naturales	52	66	46	8	3	9	-	184
Fac. de Enfermería y Obstetricia	12	4	-	-	-	-	-	16
Fac. de Ciencias Sociales	-	-	-	-	-	-	57	57
Total	390	375	180	38	8	20	69	1.080
%	36,1	34,7	16,7	3,5	0,7	1,9	6,4	100,0

Obs. Los estudiantes con actividad laboral son 1.080. Total de encuestados 4.135

Siglas: (Fac) Facultad.

Cuadro 21. Ingresantes encuestados con actividad laboral por Unidades Académicas, según cargo que ocupa

Unidades Académicas	Auxiliar	Técnico	Encargado	Jefe	No Responde	Total
Fac. de Derecho y Ciencias Sociales	249	55	84	32	-	420
Fac. de Ciencias Médicas	8	-	8	-	-	16
Fac. de Ingeniería	-	-	-	-	1	1
Fac. de Ciencias Económicas	110	3	19	3	-	135
Fac. de Odontología	-	-	-	-	-	
Fac. de Ciencias Químicas	3	-	1	-	-	4
Fac. de Filosofía	67	7	38	9	-	121
Fac. de Ciencias Agrarias	14	2	5	-	-	21
Fac. de Ciencias Veterinarias	4	-	2	2	-	8
Fac. de Arquitectura, Diseño y Arte	33	4	9	6	-	52
Fac. Politécnica	18	15	8	4	-	45
Fac. de Ciencias Exactas y Naturales	75	38	51	20	-	184
Fac. de Enfermería y Obstetricia	12	2	2	-	-	16
Fac. de Ciencias Sociales	13	32	-	2	10	57
Total	606	158	227	78	11	1.080
%	56,1	14,6	21,0	7,2	1,0	100,0

Obs. Los estudiantes con actividad laboral son 1.080 Total de encuestados 4.135

Siglas: (Fac.) Facultad.

8.1.5. Características del proceso de inserción a la universidad

Cuadro 22. Ingresantes encuestados por Unidades Académicas, según tipo de institución donde culminaron los estudios del nivel medio

Unidades Académicas	Colegio		Colegio Privado	No responde	Total
	Público	Parcialmente subvencionado			
Facultad de Derecho y Ciencias Sociales	415	81	305	1	802
Facultad de Ciencias Médicas	98	26	83	-	207
Facultad de Ingeniería	7	9	12	-	28
Facultad de Ciencias Económicas	194	38	85	-	317
Facultad de Odontología	9	2	11	-	22
Facultad de Ciencias Químicas	110	90	29	-	229
Facultad de Filosofía	197	43	115	-	355
Facultad de Ciencias Agrarias	144	37	113	1	295
Facultad de Ciencias Veterinarias	140	41	62	2	245
Facultad de Arquitectura, Diseño y Arte	171	108	182	3	464
Facultad Politécnica	231	56	98	-	385
Facultad de Ciencias Exactas y Naturales	286	61	145	-	492
Fac. de Enfermería y Obstetricia	127	17	27	-	171
Fac. de Ciencias Sociales	75	9	36	3	123
Total	2.204	618	1.303	10	4.135
%	53,3	14,9	31,5	0,2	100,0

Siglas: (Fac.) Facultad.

Cuadro 23. Ingresantes encuestados por Unidades Académicas, según la modalidad del nivel medio

Unidades Académicas	Bachiller Científico	Bachiller Técnico	No responde	Total
Facultad de Derecho y Ciencias Sociales	621	180	1	802
Facultad de Ciencias Médicas	137	70	-	207
Facultad de Ingeniería	13	15	-	28
Facultad de Ciencias Económicas	134	183	-	317
Facultad de Odontología	14	8	-	22
Facultad de Ciencias Químicas	155	74	-	229
Facultad de Filosofía	244	111	-	355
Facultad de Ciencias Agrarias	199	95	1	295
Facultad de Ciencias Veterinarias	197	47	1	245
Facultad de Arquitectura, Diseño y Arte	282	173	9	464
Facultad Politécnica	153	232	-	385
Facultad de Ciencias Exactas y Naturales	295	197	-	492
Fac. de Enfermería y Obstetricia	95	76	-	171
Fac. de Ciencias Sociales	-	-	123	123
Total	2.539	1.461	135	4.135
%	61,4	35,3	3,3	100,0

Siglas: (Fac.) Facultad.

Cuadro 24. Ingresantes encuestados por Unidades Académicas según si les sirvió de base la enseñanza del nivel medio para el ingreso

Unidades Académicas	Nada	Poco	Suficiente	Mucho	No responde	Total
Facultad de Derecho y Ciencias Sociales	81	243	340	137	1	802
Facultad de Ciencias Médicas	58	114	25	10	-	207
Facultad de Ingeniería	5	13	9	1	-	28
Facultad de Ciencias Económicas	25	116	101	75	-	317
Facultad de Odontología	5	9	5	2	1	22
Facultad de Ciencias Químicas	30	111	60	28	-	229
Facultad de Filosofía	53	156	118	28	-	355
Facultad de Ciencias Agrarias	19	124	101	50	1	295
Facultad de Ciencias Veterinarias	21	84	90	48	2	245
Facultad de Arquitectura, Diseño y Arte	60	170	111	41	82	464
Facultad Politécnica	69	198	91	27	-	385
Facultad de Ciencias Exactas y Naturales	32	192	162	106	-	492
Fac. de Enfermería y Obstetricia	17	51	62	41	-	171
Fac. de Ciencias Sociales	-	-	-	-	123	123
Total	475	1.581	1.275	594	210	4.135
%	11,5	38,2	30,8	14,4	5,1	100,0

Cuadro 25. Ingresantes encuestados según realización del Curso de Ingreso

Alternativa	Frecuencia	%
Si	3.416	82,6
No	510	12,3
No responde	209	5,1
Total	4.135	100,0

Cuadro 26. Ingresantes encuestados según si les sirvió la enseñanza recibida en el Curso de ingreso

Alternativa	Frecuencia	%
Nada	94	2,8
Poco	613	17,9
Suficiente	1.705	49,9
Mucho	1.001	29,3
No responde	3	0,1
Total	3.416	100,0

Cuadro 27. Ingresantes encuestados por Unidades Académicas, según si realizó curso de apoyo para el ingreso

Unidades Académicas	Si	%	No	%	No responde	%	Total
Facultad de Derecho y Ciencias Sociales	189	23,6	612	76,3	1	0,1	802
Facultad de Ciencias Médicas	166	80,2	41	5,1	-	-	207
Facultad de Ingeniería	24	85,7	4	0,5	-	-	28
Facultad de Ciencias Económicas	203	64,0	114	14,2	-	-	317
Facultad de Odontología	11	50,0	11	1,4	-	-	22
Facultad de Ciencias Químicas	176	76,9	53	6,6	-	-	229
Facultad de Filosofía	197	55,5	158	19,7	-	-	355
Facultad de Ciencias Agrarias	166	56,3	128	16,0	1	0,1	295
Facultad de Ciencias Veterinarias	191	78,0	47	5,9	7	2,9	245
Facultad de Arquitectura, Diseño y Arte	217	46,8	165	20,6	82	17,7	464
Facultad Politécnica	211	54,8	174	21,7	-	-	385
Facultad de Ciencias Exactas y Naturales	173	35,2	319	39,8	-	-	492
Fac. de Enfermería y Obstetricia	89	52,0	82	10,2	-	-	171
Fac. de Ciencias Sociales	-	-	-	-	123	100,0	123
Total	2.013	48,7	1.908	46,1	214	5,2	4.135

Cuadro 28 . Ingresantes encuestados por Unidades Académicas, según si recibió orientación vocacional en el curso de Ingreso.

Unidades Académicas	Si	%	No	%	No resp.	%	Total
Facultad de Derecho y Ciencias Sociales	300	37,4	501	62,5	1	0,1	802
Facultad de Ciencias Médicas	86	41,5	121	58,5	-	-	207
Facultad de Ingeniería	8	28,6	20	71,4	-	-	28
Facultad de Ciencias Económicas	117	36,9	200	63,1	-	-	317
Facultad de Odontología	10	45,5	12	54,5	-	-	22
Facultad de Ciencias Químicas	78	34,1	151	65,9	-	-	229
Facultad de Filosofía	114	32,1	241	67,9	-	-	355
Facultad de Ciencias Agrarias	131	44,4	163	55,3	1	0,1	295
Facultad de Ciencias Veterinarias	122	49,8	112	45,7	11	4,5	245
Facultad de Arquitectura, Diseño y Arte	155	33,4	227	48,9	82	17,7	464
Facultad Politécnica	101	26,2	284	73,8	-	-	385
Facultad de Ciencias Exactas y Naturales	182	37,0	310	63,0	-	-	492
Fac. de Enfermería y Obstetricia	117	68,4	54	31,6	-	-	171
Fac. de Ciencias Sociales	-	-	-	-	123	100,0	123
Total	1.521	36,8	2.396	57,9	218	5,3	4.135

8.2. Criterios para el cálculo del Índice Socioeconómico

Cuadro 29. Matriz de ponderaciones: Características propias del ingresante

Indicador	Total (% superior)	Alternativa 1	%	Alternativa 2	%	Alternativa 3	%	Alternativa 4	%	Alternativa 5	%
Tipo de Institución de egreso del Nivel Medio (Pregunta 6 ítem 3)	4	Pública	2	Parcialmente subvencionada	3	Privada	4				
Situación laboral (Pregunta 8 ítem 1)	5	No trabaja	4	Si trabaja	5						
Cargo (Pregunta 8 ítem 2)	5,5	Auxiliar	1,5	Técnico	2,5	Encargado/a	3,5	Jefe/a	4,5	Director/a /Gerente	5,5
Ingreso del estudiante en G. (Pregunta 8 ítem 3)	5,5	Menos del Salario Mínimo	1,5	Entre mínimo y hasta 2 salarios mínimos	2,5	Entre más de 2 y hasta 3 salarios mínimos	3,5	Entre más de 3 hasta 4 salarios mínimos	4,5	Más de 4 salarios mínimos	5,5
Formas de solventar gastos educativos (Pregunta 9)	5	Beca/ Exoneración total	1,5	Beca/ Exoneración parcial	2,5	Trabajo Personal	3,5	Ayuda familiar	5		
Sub-total	25										

Cuadro 30. Matriz de ponderaciones: Características familiares

Indicador	Total (% superior)	Alternativa 1	%	Alternativa 2	%	Alternativa 3	%	Alternativa 4	%	Alternativa 5	%
Nivel académico (Pregunta 10 ítem 1)	8,5	Sin instrucción, Básica incompleta o completa	2,5	Media incompleta o completa	4	Técnica completa/ Superior no universitario/ Universitaria incompleta	6	Universitaria completa	7,5	Postgrado o Postítulo (Doctor, PhD, Master, Especialista.)	8,5
Ocupación (Pregunta 10 ítem 2)	8,5	Obrero/a, Jornalero/a, Servicio doméstico / Con ocupación no remunerada fallecido, Desempleado, No sabe	2,5	Vendedor o Técnico/a independiente o con Oficio	4	Administrativo /a o Técnico/a dependiente/ Policía o Militar de menor rango/Comerciante/Docente de primaria y secundaria	6	Profesional dependiente o independiente/Docente Universitario	7,5	Gerente o Director/a dependiente/ Policía/Militar de alto rango/Empresario/a	8,5
Ingreso Familiar (Pregunta 11 ítem 1)	15	Hasta 2 salarios mínimos	2,5	Entre más de 2 y hasta 5 salarios mínimos	5	Más de 5 y hasta 10 salarios mínimos	7,5	Más de 10 y hasta 15 salarios mínimos	10	Más de 15 salarios mínimos	15
Nº de personas que dependen del ingreso familiar (Pregunta 11 ítem 2)	8	7 o más	0	6	2	5	4	4	6	Menos de 4	8
Sub-total	57										

Cuadro 31. Matriz de ponderaciones: Disponibilidad de bienes y servicios familiares

Indicador	Total % (superior)	Alternativa 1	%	Alternativa 2	%	Alternativa a 3	%	Alternativa 4	%	Alternati va 5	%
Tenencia de bienes y servicios (pregunta 12)											
<i>-Inmuebles</i>											
Casa propia (inmueble construido)	6	ninguno	0	uno	1,5	dos	2,1	tres	2,7	más de tres	3,6
Terreno (inmueble sin construir)		ninguno	0	uno	1	dos	1,4	tres	1,8	más de tres	2,4
<i>-Automóvil</i>	5	ninguno	0	uno	2	dos	3	tres	2	más de tres	5
<i>-De confort: Acondicionador de aire</i>	4	ninguno	0	uno	0,5	dos	1	tres a cuatro	3	más de cuatro	4
Tv Cable		ninguno	0	uno	0,5	dos	1				
<i>- Tecnológicos:</i>											
Conexión a Internet	2	ninguno	0	uno	0,3	dos	0,6	tres a cuatro	0,9	Más de cuatro	1,2
PC		ninguno	0	uno	0,2	dos	0,4	tres a cuatro	0,6	Más de cuatro	0,8
<i>-Nº de línea de teléfono fijo</i>	1	ninguno	0	uno	0,5	dos o más	1				
Sub-total	18										

Cuadro 32. Escala de clasificación del nivel socioeconómico

Nivel	Valor del índice (%)
Bajo	De 23 a 38
Medio Bajo	De 39 a 54
Medio	De 55 a 70
Medio Alto	De 71 a 86
Alto	De 87 a 100

Cuadro 33. C. Cálculo del índice socioeconómico de un ingresante

Nº	Indicadores	Respuestas	Ponderación (%)
Características propias del estudiante			
1	Tipo de Institución de egreso del Nivel Medio (Pregunta 6 ítem 3)	Pública	4
2	Situación laboral (Pregunta 8 ítem 1)	Si trabaja	5
3	Cargo (Pregunta 8 ítem 2)	Técnico	2,5
4	Ingreso del estudiante en G. (Pregunta 8 ítem 3)	Entre el mínimo y 2 salarios mínimos	2,5
5	Formas de solventar gastos educativos (Pregunta 9)	Ayuda Familiar	5
Características familiares			
6	Nivel educativo del Padre (Pregunta 10 ítem 1)	Universitaria incompleta	6
7	Nivel educativo de la Madre (Pregunta 10 ítem 1)	Superior no Universitaria	6
8	Ocupación del Padre (Pregunta 10 ítem 2)	Técnico Independiente	4
9	Ocupación de la Madre (Pregunta 10 ítem 2)	Docente de primaria y secundaria	6
10	Ingreso Familiar (Pregunta 11 ítem 1)	Hasta 5 salarios mínimos	5
11	Nº de personas que dependen del ingreso familiar (Pregunta 11 ítem 2)	4	6
Disponibilidad de bienes y servicios familiares			
<i>Inmueble. (Pregunta 12)</i>			
12	- Casa	Si (1)	1,5
13	- Terreno	No	0
14	<i>Automóvil</i>		
<i>De confort</i>			
15	- Acondicionador de aire	No	0
16	- TV Cable	No	0
<i>Tecnológicos</i>			
17	- Conexión a Internet	No	0
18	- PC	Si (1)	0
19	Línea de teléfono fijo	1 línea	0,5
Total			54,2

La puntuación total del ejemplo, se encuentra en el nivel socioeconómico: Medio Bajo, según la escala de clasificación.

8.3. Formulario de encuesta



Universidad Nacional de Asunción
Completar nombre de la Facultad o Instituto

ENCUESTA DE ESTUDIANTES (Ingresantes) AÑO _____

Aprobado por Resolución CSU N° 0152-00-2013
Le agradecemos su participación seria, responsable y sincera. Se garantiza absoluta confidencialidad

CIC N° _____

Fecha de encuesta: ____/____/____

IDENTIFICACIÓN DE LA UNIDAD ACADÉMICA

Facultad/Instituto: _____
Carrera: _____ Sede ¹: _____ Año de ingreso (1ª inscripción): _____

DATOS PERSONALES DEL ESTUDIANTE

1. Ciudad: _____ Dpto.: _____
2. Fecha de Nacimiento: ____/____/____ Nacionalidad: Paraguaya Extranjera, Especificar: _____
3. Sexo: Masculino Femenino
4. Estado Civil: Soltero/a Casado/a Divorciado/a Otro: _____
5. Hijos: Si Cantidad: _____ No

DATOS ACADÉMICOS DEL ESTUDIANTE

6. Educación media

6.2 Tipo de Institución:	<input type="checkbox"/> 1 Pública	6.3 Modalidad del nivel medio:	<input type="checkbox"/> 1 Científico (especificar)
	<input type="checkbox"/> 2 Subvencionada		<input type="checkbox"/> 2 Técnico (especificar)
	<input type="checkbox"/> 3 Privada		

6.4 ¿Le sirvió la educación media para el ingreso a la Universidad?:

<input type="checkbox"/> 1 Nada	<input type="checkbox"/> 2 Poco	<input type="checkbox"/> 3 Suficiente	<input type="checkbox"/> 4 Mucho
---------------------------------	---------------------------------	---------------------------------------	----------------------------------

7. Curso de Ingreso / Probatorio

7.1 ¿Realizó el Curso de Ingreso / Probatorio en la Facultad/Instituto?	<input type="checkbox"/> 1 Si	<input type="checkbox"/> 2 No		
7.2 ¿Le sirvió de base para el ingreso, las enseñanzas del curso?:	<input type="checkbox"/> 1 Nada	<input type="checkbox"/> 2 Poco	<input type="checkbox"/> 3 Suficiente	<input type="checkbox"/> 4 Mucho
7.3. ¿Realizó Cursos de apoyo al Ingreso a la Facultad/Instituto?	<input type="checkbox"/> 1 Si	<input type="checkbox"/> 2 No		
7.4. ¿Recibió orientación vocacional en el curso de Ingreso/Probatorio?	<input type="checkbox"/> 1 Si	<input type="checkbox"/> 2 No		

DATOS ECONÓMICOS DEL ESTUDIANTE

8. Trabaja?	<input type="checkbox"/> 1 Si (Si es afirmativo, especifique tipo)	<input type="checkbox"/> 2 NO	
8.1 Tipo:	<input type="checkbox"/> 1 Institución Pública	8.2 Señale el Cargo Igual o equivalente a:	<input type="checkbox"/> 1 Auxiliar
	<input type="checkbox"/> 2 Empresa Privada		<input type="checkbox"/> 2 Técnico/ a
	<input type="checkbox"/> 3 Independiente o por cuenta propia		<input type="checkbox"/> 3 Encargado/a
8.3 Ingreso : (Total aproximado)	<input type="checkbox"/> 1 Menos de un salario mínimo	<input type="checkbox"/> 4 Más de dos y hasta tres salarios mínimos	
	<input type="checkbox"/> 2 Salario mínimo	<input type="checkbox"/> 5 Más de tres y hasta cuatro salarios mínimos	
	<input type="checkbox"/> 3 Más de uno y hasta dos salarios mínimos	<input type="checkbox"/> 6 Más de cuatro salarios mínimos	

9. ¿Cómo piensa solventar los gastos de educación universitaria? (MARCAR UNA SOLA OPCIÓN)

<input type="checkbox"/> 1 Beca/exoneración total	<input type="checkbox"/> 2 Beca/exoneración parcial	<input type="checkbox"/> 3 Trabajo personal	<input type="checkbox"/> 4 Ayuda familiar
---	---	---	---

¹ Sede, Especificar si corresponde: Sede Central (San Lorenzo, Asunción o Luque). Otras regiones del país (San Estanislao, Cnel. Oviedo, etc.).



Universidad Nacional de Asunción
Completar nombre de la Facultad o Instituto

DATOS FAMILIARES

10. Datos de los padres o tutores: (MARCAR CON X, UNA OPCIÓN)

10.1 Educación: Indicar el último nivel de instrucción logrado

	Sin instrucción (1)	Básica Incompleta (2)	Básica completa (3)	Media Incompleta (4)	Media completa (5)	Técnica completa (6)	Superior no universitaria (*) (7)	Universitaria Incompleta (8)	Universitaria completa (9)	Postgrado o Posítulo (10)
Padre										
Madre										

(*) Incluye instrucción en institutos superiores

10.2 Ocupación actual: En caso de ser jubilado, indicar la última ocupación realizada

Alternativa de respuesta	Padre	Madre
Obrero/a, Jornalero/a, Servicio doméstico	(1)	
Vendedor /a, Técnico/a Independiente o con Oficio	(2)	
Administrativo /a o Técnico /a dependiente	(3)	
Policia/Militar rango subalterno/Comerciante/Docente de primaria y secundaria	(4)	
Profesional dependiente o independiente/ Docente Universitario	(5)	
Gerente o Director dependiente/ Policia/Militar rango superior	(6)	
Empresario /a	(7)	
Con ocupación no remunerada (ama de casa)	(8)	
Fallecido	(9)	
Desempleado	(10)	
No sabe	(11)	

10. Ingreso económico familiar (se refiere a los ingresos de su hogar actual)

11.1 Ingreso familiar: (Total aproximado \$)	1 Hasta dos salarios mínimos	4 Más de 10 y hasta 15 salarios mínimos
	2 Más de dos y hasta cinco salarios mínimos	5 Más de 15 salarios mínimos
	3 Más de cinco y hasta 10 salarios mínimos	

11.2 N° de personas que dependen del ingreso familiar: _____

12. ¿Dispone de los bienes y servicios familiares que se indican a continuación?: En caso afirmativo, especificar cantidad

Bienes y Servicios	Tenencia		
	SI	(Cantidad en número)	NO
Casa propia (Inmueble construido)			
Terreno (Inmueble sin construir)			
Automóvil			
Acondicionador de aire			
N° de línea de teléfono fijo			
TV Cable			
PC			
Conexión a Internet			

13. ¿Qué medio de transporte utiliza para asistir a clases?:

1 Público	2 Otro, Especificar: _____
-----------	----------------------------

Muchas gracias por su participación!



**Universidad Nacional de Asunción
Rectorado**

**Informe Socioeconómico de Ingresantes
del año 2018**

Telef.: 585540-2 / 585617-8 Int. 1060

Correo electrónico: plani@rec.una.py

www.una.py

San Lorenzo – Paraguay

Abril 2019